PF 10517


# PATRIOTEN

Box 600 15, 104 01 Stockholm 60

Nr 7-8 1986


**Naturligtvis är det mångkulturella samhället en revolution. Den är oundviklig. Men eftersom jag är reformist, vill jag att denna revolution skall ske gradvis.**

Olof Palme i DN den 16/10 1985

# OLOF PALME

## Internationalismens helgon eller Nationens baneman

Sidan 16

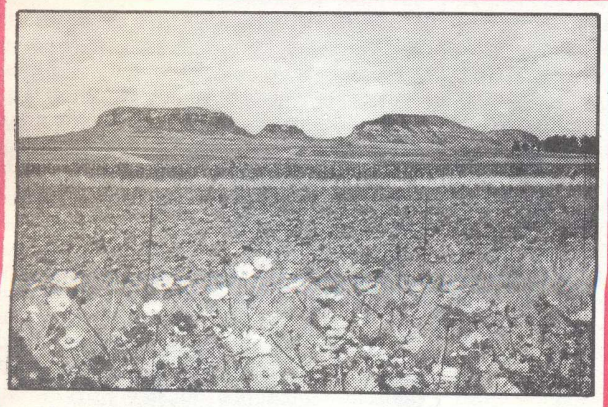

## Hatkampanjerna mot Sydafrika

Sidan 10

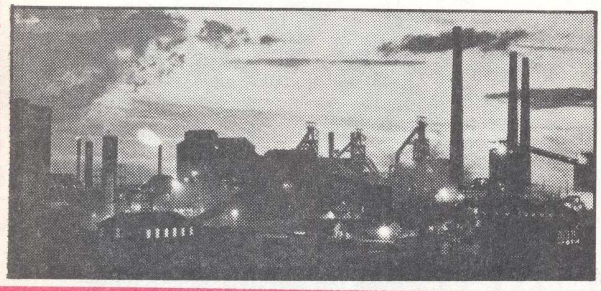

## Är Finland rasistiskt?

**Gissa hur många flyktingar Finland tog emot 1985!**

Sidan 12

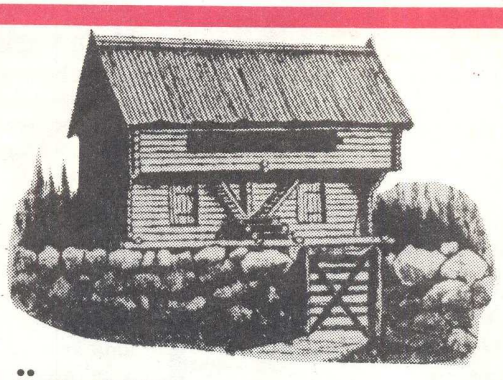

## Läs om JÄMTLAND

Sidan 22

## Skånepartiet avslöjat

Sidan 20

## Hets mot folkgrupp

Sidan 8

# Riksdagsvalet 1985

Det mesta som kan sägas om valresultatet har redan sagts i de flesta dagstidningar, men vi vill här ge en kort kommentar till resultatet. Alla riksdagspartier utom Folkpartiet hade förlorat röster. Folkpartiets framgång är direkt kopplad till Bengt Westerbergs person. En valarbetare berättade för Patriotens redaktör att en kvinna som skulle rösta för första gången bad om hjälp med att få den valsedel som Westerberg stod på, men hon var inte säker på vilket parti det var. En major Håkan Åhs sade i tidningen Bohuslänningen att Folkpartiet gick så starkt framåt för att Bengt Westerberg är så charmig. – Han har ju inte sagt något så han kan inte ha vunnit på några sakfrågor, tillade majoren.

Man skall dock inte förringa det faktum att Folkpartiet och Westerberg blivit mycket uppbackad av den liberala pressen, samtidigt som han varit politiskt obelastad och därmed undsluppit kritik från de andra partierna. **Folkpartiet, som ju är ett extremt internationalistiskt invandrarvänligt parti hade fått många nya väljare som i Bengt Westerberg paradoxalt nog såg svenskheten själv**. Han var mjukt charmig, ärlig och verkade så svensk, till skillnad från närmaste konkurrenten Adelsohn.

Trots en tillbakagång kunde socialdemokratin fortsätta att regera. Patrioten menar, att massmedia – främst TV -, genom att starkt backa upp Palme och Werner, rodde hem segern åt dem.

Socialdemokraterna gick dock tillbaka starkast i de områden dit flykting- och invandrarströmmar nyligen sökt sig. I dessa områden gick lokala missnöjespartier fram. Det mest sensationella resultatet av flyktingpolitiken visade sig i **Skånepartiets** stora framgång i Malmö där de fick fem mandat på att driva en politik som motsatte sig vidare invandring från ickenordiska länder av ekonomiska skäl.

Övriga småpartier hade tigits ihjäl totalt av det svenska åsiktsmonopolet och fick därför inga större framgångar. I stället hade TV 2:s Magasinet och tidningarna dagligen stora reklamartiklar för antirasistiska rörelser av skilda slag.

**Framstegspartiet** (Box 43208, 100 72 STOCKHOLM), som ställde upp i kommunalvalet i Stockholm fick 1656 röster, visserligen mer än dubbelt så många som förra valet, men ändå inget att skryta med. Men opinionen för repatriering växer.

## Hela världens Television

Under hösten och vintern 1985 blev flyktingfrågorna till en följetong i de sk Magasinprogrammen i TV. Svenska folket har kontinuerligt hjärntvättats av bla **Annika Hagström** (15.000 i månadslön) och **Gary Engman**: Experter på "invandrarfientlighet" har medverkat i flera program och kommit med de mest befängda uttalanden. Den 25 september 1985 hade Magasinet (TV 2) gjort ett reportage om **Enoch Powell**, den engelske parlamentsledamoten som gjort sig känd för sina krav på repatriering av de färgade invandrarna. De som läste Expressen samma dag kunde på TV-sidan se att Powell kallades "en sällsynt rå rasist", med tillägget att "han står näst intill nazismen i Storbritannien".

Magasinets programledare Annika Hagström kallade också Powell rasist och hade bjudit in **Ingrid Segerstedt-Wiberg** "en kvinna som vet mycket om rasismens och invandrarhatets mekanismer", enligt programledaren. Reportaget började med att visa upplopp i svarta bostadsområden i England där svarta ungdomar gått bärsärkagång, skövlat och plundrat. Och även dödat människor.

Annika Hagström frågade Ingrid Segerstedt-Wiberg: – Vad tänker du på när du ser bilderna från Birmingham? – Jag tänker på arbetslöshetens förbannelse. För detta är ju arbetslösa människor och människor som man inte tar hand om ordentligt och som blir desperata över det. Sedan använder Enoch Powell det för sitt rashat och hetsar mot dom arbetslösa som har annan hudfärg än de flesta av oss. Men det är arbetslösheten som ligger i grunden till deras oro och deras desperata åtgärder. Människor som är utstötta ur gemenskapen tar ju ofta till desperata åtgärder, svarade hon.

Därefter följde en intervju med Enoch Powell.

TV: Är Du rasist?

EP: Jag önskar att någon kunde tala om vad ordet betyder. Om det är någon som föraktar någon för att han tillhör en annan ras, då är svaret nej.

Enoch Powell förklarar alltså att han inte är rasist, men likväl kallades han av Expressen "en sällsynt rå rasist". Powell berättade vidare att han i dagarna skrivit ett brev till premiärminister Tatcher och uppmanat henne att sända hem de asiatiska och afrikanska invandrarna därför att situationen börjar bli ohållbar.

Annika Hagström frågade sedan Segerstedt-Wiberg: – Rasism, har vi det i Sverige i dag? Varpå hon svarar: – Nej, jag tror inte det. Det finns vissa människor som uppträder som rasister, men kom ihåg att de är ett fåtal. Annika Hagström sade: – Men ibland hör folk av sig och säger som Powell, vad vill Du säga till dom? Då stirrade Ingrid Segerstedt-Wiberg in i kameran och försökte lugna det "fåtal rasister", som ändå tycks ha påverkat programinnehållet. – Jag förstår er som är arbetslösa om ni är desperata. Men tro inte att det beror på att vi tar emot invandrare. För det första tar vi inte emot invandrare som söker arbete, utan vi tar emot flyktingar, sade hon bla och försökte i bästa storebrorstil (storemor) slå blå dunster i ögonen på tittarna.

## "Svar idag"

Det enda försök till debatt inträffade när programmet Svar direkt i TV 1 den 8 oktober bjudit in **Stefan Herrman**, ordförande i Framstegspartiet.

Det var med anledning av de rasrelaterade våldsamma bråken i England, Tyskland och Danmark som programledaren **Siwert Öholm** bjudit in **Bo Swedin** från Diskrimineringsutredningen och invandrarminister **Anita Gradin**.

Siwert Öholm menade att problemen verkade krypa närmare inpå oss och gav som

## JK friade BSS

**Den 26 augusti fick BSS brev från Justitiekanslern (JK), som ville inleda förundersökning angående "hets mot folkgrupp". Några ledande BSS-medlemmar kallades till förhör. Undersökningen gällde ett flygblad "Sverige dör – Låt Sverige leva", som 1980 friades av JK. Men med de nya lagarna skulle innehållet vara åtalbart. Men eftersom BSS slutat distribuera bladet fick vi den 4 december 1985 beskedet att förundersökningen lagts ned.**

### BLI MEDLEM

Du kan bli medlem i Bevara Sverige Svenskt (BSS) genom att betala in årsavgiften som är 75:– på postgiro 818170-3. Medlemsavgiften gäller per kalenderår.

### PRENUMERERA

på Patrioten. Den utkommer med c:a 4 nummer per år. Du prenumererar på 8 nummer för 80:– (stödbelopp), som sätts in på BSS postgiro 818170-3. Märk talongen "8 nr Patrioten". Du kan också prenumerera på 16 nr för 160:–.

### STÖD PATRIOTEN

Patrioten är i starkt behov av extra ekonomiskt bidrag för att kunna utvecklas. Vi är tacksamma för alla bidrag – stora och små – och vädjar till läsarna att om möjligt ge ett litet bidrag varje månad. Använd BSS' postgiro 818170-3 och märk talongen "tidningsfonden".

### SKRIV I PATRIOTEN

Redaktionen tar tacksamt emot pressklipp eller förslag och synpunkter på innehållet. Anteckna på pressklippen datum och vilken tidning de kommer ifrån. Patrioten tar även emot insändare och manus till artiklar. Men de måste vara maskinskrivna med dubbelt radavstånd. För att underlätta vårt arbete återsänder vi ej manus, så spara därför en egen kopia.

### INNEHÅLLET

Patrioten stöder folkkampanjen Bevara Sverige Svenskt. Patrioten vill motverka en internationalisering, försvagning och kanske upplösning av nationen Sverige. Patrioten vill stärka den svenska hemkänslan och bidra till att finna ett politiskt alternativ som ger svenskarna rätten till ett eget land – inte ett land för all världens folk.

Det publicerade materialet omfattar ibland andra frågor än de som BSS driver. Patriotens redaktion vill på detta sätt stimulera till debatt och hoppas att läsarnas intresse för andra frågor aktiveras.

Eftertryck tillåtes endast om källan anges.
ISSN 0282-1559
Ansvarig utgivare: Lars Ljungh
BSS-tryck, Stockholm 1986

exempel att motsättningar uppstår mellan de som försvarar respektive motarbetar invandring på olika sätt. Swedin & Gradin fick frågan om de trodde att vi skulle kunna få likadana oroligheter här i Sverige. Anita Gradin svarade att det var klassmotsättningar och hög arbetslöshet som var orsak till "social oro". Hon trodde att en förebyggande socialpolitik skulle kunna förebygga sådana bråk.

– Vi vet att konflikterna blir mycket större i samhällen med stora förmögenhets- och resursskillnader, sade Bo Swedin. Inte ett ord om att invandringens storlek eller ursprung skulle kunna ha någon betydelse.

En invandrare i studion, en turk, sade att rasismen ökar i ett samhälle med ökad arbetslöshet och ekonomisk kris. Samme utlänning menade att "rasistiska organisationer måste förbjudas i Sverige". Anita Gradin hänvisade till Diskrimineringsutredningens "rapport" som påstås bevisa att svenskarna blivit mer positiva till "invandrare". Resultatet av denna rapport ifrågasattes dock av en annan utlänning som medverkade i programmet. Anita Gradin talade mycket om att vi (svenskar och invandrare) har barn tillsammans i skolan osv. (Precis som om man inte skulle kunna ifrågasätta invandringspolitiken för det.)

Därefter fick Stefan Herrman från Framstegspartiet komma till tals. Han framhöll att partierna nonchalerar den opinion som kräver begränsning av invandringen.

Bo Swedin kommenterade detta med att partierna i riksdagen var överens om politiken. (Det finns riksdagsmajoritet för införande av republik också, vilket ju visar hur långt ifrån folket riksdagsmännen befinner sig. – Patriotens anm.) Herrman sade då att han för fram den opinion som finns, men att massmedia försöker skrämma folket, som i sin tur bara är sunt skeptiska mot gammelpartiernas invandringspolitik. Dessa skeptiker anklagas för att vara extremister och rasister. Herrman sade vidare att Framstegspartiet inte vänder sig emot invandrarna som enskilda personer utan mot invandringspolitiken. – Vi tycker det är en helt vansinnig invandringspolitik som gammelpartierna för. Det är inte så konstigt att invandrarna kommer hit, med den vansinniga politik som förs. Dom vore ju dumma om dom inte kom till Sverige, sade Stefan Herrman vidare.

Anita Gradin fick svara på detta och sade att Herrman "fiskade i grumligt vatten och bedriver en felaktig information, det är ju det man sysslar med i de här kretsarna". Hon tillade att det är invandringsstopp till Sverige, bortsett från flyktingar och nordbor. – Man försöker göra det skumt att vara flykting. Vi alla skulle tjäna på att föra "en vettig debatt" om det här, sade hon vidare, trots att hon aldrig gjort ett handtag för att uppmuntra till en "vettig" debatt.

Sedan intervjuades en dansk universitetslektor som sade att folket i Danmark splittrats sedan invandringen började ta fart.

Ett kommunalråd från Södertälje, **Conny Andersson** (s), fick frågan om utvecklingen var oroande. Han svarade i stället att det var oroande med förekomsten av rasistiska organisationer och ansåg att man borde "klart markera en gräns gentemot dom grupperna". – Jag tror det är farligt när personer som Herrman gör den här typen av uttalanden för att jag tror att många vädrar en slags morgonluft, ett slags alibi, sade Conny Andersson, som också var angelägen om att de "rasistiska" grupperna skulle "isoleras".

forts nästa sida →

# Insändare

## Patrioten!

Efter en noggran genomläsning av nummer sex ber jag om utrymme för en reflexion.

Mitt allmänna omdöme är att innehållet och de uppgifter som presenteras, står i stark kontrast till invandringsindustrins förklaringar, att strömmen av utomnordiska invandrare är ett uttryck för humanitet.

När man läser Patrioten förstår man att uppgifter om en förestående svensk befolkningskatastrof inte är överdrivna. Att varannan värnpliktig är invandrare redan om några år har förvisso redovisats i ett nyhetsprogram i TV. Men sådan information drunknar i flödet av myndigheternas invandringspropaganda och propaganda för hjälpinsatser för alla som bor utanför Sveriges gränser.

Jag är övertygad om att åtta av tio svenskar vill att Sverige skall vara svenskt i framtiden men på grund av invandringsindustrins stora resurser med tusentals anställda, har svenskbevararna svårare att hävda sin mening.Om det dessutom är på det sättet att BSS anhängare utsätts för regelrätt åsiktsförföljelse bör ni ombilda föreningen till parti.

Jag bli bestört av att Sveriges folkvalda politiker utsätter sin egen nations medborgare på detta motbjudande sätt.

Artikeln om "svensk reklam idag" illustrerade tydligt hur opinionsmedia anpassar sig snabbt till det politiska klimat som härskar för tillfället. I jämförelse med vilket land som helst är Sveriges television den mest antinationella. Sverige har en mycket storslagen historia och många historiska gestalter är för dagens ungdomar helt okända.

Varför gör inte TV dramatiseringar av Engelbrekts eller Karl XII:s livsöden? Varför gör man inga filmatiseringar av svenska arbetares kamp för bättre villkor under flera hundra år?

Jo därför att man är fullt upptagen med att stämma i bäcken. Den svenska dallaskopian "Lösa förbindelser" och programmen om "invandringens betydelse för Sverige" är den genre som får utgöra basnäringen för invånarna i det mångkulturella Sverige.

**Thomas Bergfeldt**
Stockholm

Finns det inget BSS-ombud i Din kommun!

Då kan Du själv bli det! Skriv till oss för information: BSS-Ombud,
Box 60015, 104 01 STOCKHOLM 60.

**DU SOM VILL VETA MER OM BSS**

Skriv till: BSS, Box 60015, 104 01 Stockholm 60

Bifoga 20 kr så får Du ett informationspaket.

## Vad händer om de blir fler än vi?

Dagens Nyheter, i Öppet Forum även kallad Dagens Dumheter skrev den 16 juni 1985 om en demonstration arrangerad av Khomeinianhängare ur organisationen Islamska studentföreningen i Europa. Dessa Khomeinianhängare, som var ett par hundra, hade samlats på Sergels Torg med Khomeiniporträtt. Ungefär lika många "flyktingar" från Iran och Irak hade samlats till en motdemonstration. Dessa motdemonstranter kastade ruttna ägg och hästskit på Khomeinianhängarna. Stämningen blev allt mer hätsk, men Khomeianhängarna fick ändock starta sitt tåg. Tåget leddes av beridna poliser, följda av en gående polismur och där efter kom Khomenisympatisörerna. Polisen använde även hundar för att tränga undan motdemonstranterna.

Mot denna bakgrund ställer sig en nationalist en hel rad av frågor, som tydligen DN inte ägnat en tanke åt. Tidningen har i alla fall inte tryckt dessa naturliga frågor och tankar som är följande:

1. Vad gör dessa Khomenianhängare i **vårt** fosterland? Borde inte dessa människor i stället befinna sig i Iran där deras ledare finns och bedriva det "heliga kriget"? Är inte dessa Khomenisympatisörer ett bevis på att en del av dem som kallar sig flyktingar inte är det, men att myndigheterna ändå låter "flyktingar" stanna?

2. Motdemonstranterna visade hur intoleranta vissa invandrargrupper är mot åsiktsmotståndare, vilket vi nationalister ofta har fått erfara.

3. Denna händelse är en försmak av vad som komma skall, **om** den nuvarande **oansvariga** invandringspolitiken fortsätter. Betänk: Om denna händelse skulle upprepas med tio gånger så många demonstranter, skulle det leda till ett litet inbördeskrig i Sverige mellan dessa grupper. Vilket BSS ofta har påpekat kan bli följden av denna "humanitära flyktingpolitik".

4. Varför satte polisen inte in liknande resurser 1:a maj 1984, då Öppet Forum anordnade ett nationellt arbetartåg? Det kunde inte genomföras pga att kommunister och invandrare blockerade marschvägen. Polisen hjälper tydligen hellre invandrare att få demonstrera än de hjälper nationalister som arbetar **för** Sverige. Även 1:a maj 1985 stod polisen på invandrarnas sida. När ett hundratal av dessa s.k. "flyktingar" jagade ett antal patrioter genom Stockholms gator gjorde polisen ingenting. Tänk när dessa "flyktingar" blir mångdubbelt fler och vänder **hela** sin intolerans mot oss patrioter i stället. Vad händer då med oss? Tänker polisen vara lika passiv då också?

**Richard**

**Lisa Fagerholm**, chef på invandrarförvaltningen i Södertälje sade också att "vi måste isolera de rasistiska grupperna".

Det är ju märkligt att de, liksom tex tidningen Expressen, är så benägna att "isolera" obekväma inhemska politiska grupper, samtidigt som de är så "öppna" inför de mest underliga kulturmönster och ritualer från främmande länder.

Stefan Herrman fick sedan tillfälle att ta avstånd från rasism och framhöll att de ville ha samma politik som förs i Finland, som ju inte har någon invandring alls. Och inte kan man väl kalla Finlands regering rasistisk för det. Stefan Herrman blev tvärt avbruten av Öholm, som lät sista ordet gå till Anita Gradin.

– Jag har rest runt i landet och mött så mycket engagemang och intresse för hur man skall ta emot flyktingar, det är positiva tecken, avslutade hon.

Samma kväll som "Svar idag" sändes satt Annika Hagström från Magasinet (TV 2) hos Solnapolisen och gjorde vad hon kunde för att framställa dem som de värsta av rasister därför att en berusad invandrare placerats i fyllcell.

I samma program fanns ett "reportage" om en libanesisk familj i Nykvarn som systematiskt attackerats av okända personer. Fönsterrutor till deras hem hade krossats och föremål kastats in. På temat rasism försökte man med enkla vinklingar påvisa att det var rasister som dagarna före kastat in ett brunnslock genom fönstret hos familjen.

BSS-medlemmen Leif Zeilon ringde till Magasinet samma kväll (08–784 00 00 vxl) och frågade Gary Engman om han visste vilka som utfört dådet. – Nej, svarade han. – Men hur kan ni då göra gällande att det var rasister, det kan ju vara vanliga "busungar" utan speciella åsikter om invandrare. – Vad heter du, frågade Gary Engman. – Leif Zeilon. – Jag tycker så in i helvete illa om den typ Du företräder, jag vill inte tala med dig. Du får skriva om Du vill nåt. Hej då! KLICK!

Luren lades på. I samma program hade Gary Engman oförtrutet ömmat för främlingar som lider psykiskt av krigens fasor och visat dem all tänkbar förståelse utan något som helst ifrågasättande. Men när någon ifrågasätter deras metoder utsätts dessa för en slags mobbing, vilket avslöjar att dessa personer bara ömmar för sina egna intressen.

## Expert uttalar sig

Den 7 oktober (dagen före TV-programmet) hade Expressen på hela sidan sex slagit upp händelsen om brunnslocket som kastats genom fönstret hos invandrarfamiljen. Rubriken var stor "Vi skall hålla rasisterna på avstånd". Visserligen kan man misstänka att ligister med "rasistiska" åsikter varit i farten, men så länge ingen gripits eller dömts kan en sund bedömare inte vara säker. Lika fullt hade en av Sveriges främsta s.k. experter på "nynazism" (?), **Hans Lindquist**, på Falu-Kuriren skrivit en ledare där han självsäkert påstår att "invandrarfientliga ligister kastade ett tungt brunnslock av gjutjärn genom familjens sovrumsfönster". Längre fram i samma artikel säger han att bakom budskapet att återsända invandrare skymtar "människoförakt", men själv tiger han om det verkliga förakt som finns i samhället i dag. Föraktet mot svenska patrioter.

I november gjorde Magasinet/Rapport ett flyktingärende till en följetong. Det handlade om en libanes som uppehållit sig illegalt i Sverige skyddad av svenska nunnor (ja de finns faktiskt). TV-teamet försökte aktivt medverka till att skapa förståelse för mannens situation vilket borde kunna underlätta för mannen att få tillstånd att stanna. Mannens familj kom hit men avisades ett par gånger. Det blev svårt att hålla reda på alla turer. Men TV-höll noga reda på sina kära flyktingar. Rapport åkte till Geneve och tog med sig familjen till Sverige. Pengarna räckte visserligen inte, men de välbetalda TV 2-reportrarna lånade ut 750 kronor som fattades till biljetten. Chefen för Arlandapolisen, **Sven Smedjegården** reagerade mycket starkt och anklagade TV 2 för att driva egen flyktingpolitik. – Det är lika bra att TV tar över det här nu. De kan ju förresten öppna gränserna helt och hållet, sade han. Det är just vad åsiktsmonopolets journalister försökt göra i flera år.

## BSS anklagas

I slutet av 1985 var BSS på tapeten i flera tidningar. Inte som medverkande i någon debatt om invandrings- eller flyktingpolitiken, utan BSS hade i stället kopplats till diverse föga förtroendeingivande företeelser. I tidningen Barometern den 15 oktober berättas tex hur två bilfirmor i Kalmar fått påhälsning av en kassaskåpsliga. Gärningsmännen hade förstört inredningen, krossat rutor och sparkat in dörrar. Dessutom hade de sprutmålat "BSS" med stora bokstäver i lokalerna, vilket tidningen rapporterade med stor inlevelse.

Den elfte november berättade **Dagens Nyheter** om en pakistansk invandrarfamilj i Tensta som utsatts för rasistiska trakasserier. Vid ett tillfälle kastades stenar och flaskor genom fönstret och den utsatte Hayed Syed säger: – Jag rusade upp ur sängen och ut på balkongen. Jag fick en skymt av gänget, alla i tonåren, som sprang från platsen. En av dem skrek "Länge, länge leve BSS!".

För säkerhets skull ger **Dagens Nyheter** en förklaring: "en klar anknytning till den svenska rasistiska organisationen Bevara Sverige Svenskt".

Men BSS finns nu också i Töreboda. I en lokaltidning oroade man sig för att "rasistiska tendenser spritt sig till Töreboda". Dessa "rasistiska tendenser" bestod i att en butiksinnehavare hade fått tre sedlar med texten Bevara Sverige Svenskt tydligt textat med skrivmaskin. Mannen som fått sedlarna var mycket upprörd och förklarade att han fortsättningsvis kommer att vägra ta emot sådana sedlar.

## Expressen

Mindre oskyldigt blev det när **Expressen** den 28 november återgav en uppgift från TT om att BSS skulle per brev ha mordhotat SSU-medlemmar i Nyköping. SSU-ombudsmannen Mats Jansson i Sörmlands SSU-distrikt sade: – Vi är helt säkra på att det är BSS som ligger bakom. I tidningarna Folket och Södermanlands Nyheter var händelsen mycket stort uppslagen på helsidor. Men BSS lokalavdelning i Nyköping gick till motangrepp och försvarade sig energiskt. Både BSS Nyköping och BSS styrelse i Stockholm gjorde polisanmälan, vilket omtalades i lokalpressen. Ju mer tiden gick ju mer pinsamt blev det för SSU, som började inse att deras anklagelser saknade grund. Efter diverse polisförhör har det i stället visat sig att en BSS-medlem blivit utsatt för en konspiration. BSS var oskyldiga.

Den 14 december skrev Expressen att BSS bombhotat ett hotell i Linköping. Artikeln var så stor att ingen läsare kunde undgått den. "Frimurarhotellet i centrala Linköping bombhotades sent i går kväll av den rasistiska organisationen Bevara Sverige Svenskt... BSS hade även ringt till lokaltidningen Östgöta Correspondenten och framför hotet." När BSS ringde till Expressen dagen efter och bad om ett genmäle vägrade man detta, och artikelförfattaren var sjuk. När BSS efter några dagar fick tag i honom förklarade han att namnet BSS inte avsågs förekomma i artikeln då inget bevis mot BSS fanns. – Men, förklarade journalisten, min chef beslutade att det skulle stå att BSS bombhotat hotellet.

Övriga tidningar som skrev om hotet kom närmare sanningen. De skrev att en person ringt och uppgivit sig tillhöra BSS, vilket ju är en avsevärd skillnad. (BSS bemötte anklagelserna i ett pressmeddelande till alla större dagstidningar och anmälde Expressen till Allmänhetens Pressombudsman. Den 19 januari i år publicerade Expressen en notis om detta. Du kan beställa pressmeddelandet från: BSS, Pressavd, Box 60015, 104 01 STOCKHOLM. Bifoga dubbelt svarsporto.)

Parallellt med propagandan mot rasism bedrevs en intensiv kampanj för att bygga upp de s.k. antirasistiska rörelserna. I Magasinet fick representanter för "Rör inte min kompis" massor av gratisreklam och tittarna fick veta var de kunde beställa deras knappar, tröjor och annat propagandamaterial. Det är ingen överdrift att påstå att det är propagandan och stödet från etablissemanget som givit kampanjen dess relativa framgång.

Den elfte augusti hade **Expressen** en helsida om "Rör inte min kompis" svenska avdelning (kampanjen har sitt ursprung i Frankrike). Det räcker med att citera en enda mening ur innehållet i texten: "Kring år 2000 kan rörelsen skrotas för då beräknas halva befolkningen ha invandrare i sin släkt".

Medverkar till detta gör alla ledande politiker. Den "konservative" Ulf Adelsohn väntade några månader, men sedan satte även han på sig märket.

TV 2-ledningen kunde tryggt avsluta året med att ge utmärkelsen "Årets svensk" till Refaat El-Sayed, en kommunistisk storkapitalist som höjts till skyarna och endast på undanskynd plats kritiserats för att inte följa miljövårdsbestämmelserna (ända tills Björn Gillberg röt till). Kritikerna anser att han borde gjorts till Årets miljöförstörare eftersom Fermenta har överskridit utsläppsgränserna för fosfor, men lyckats undgå åtal trots anmälningar från Länsstyrelsen.

## Utestängs

De nationsbevarande rörelserna har fullständigt utestängts från debatten, medan små kommunistsekter som BSB (Bevara Sverige blandat) och Arbetsgruppen mot rasism fått medverka i flera TV-program.

BSS har under sin snart sjuåriga historia inte fått medverka i ett enda TV-program och fritt framföra sina åsikter, men har däremot fått utstå oemotsagda lögner och ren hets. Det visar klart att etablissemanget inte tolererar en avvikande uppfattning i invandrings- eller flyktingfrågor.

## Stöd BSS

Det är skäl nog för alla patrioter att inse att den nationella verksamheten måste intensifieras. Mediamonopolets åsiktsförtryck måste angripas hårdare och varje enskild nationalist måste ge sitt fulla stöd åt BSS så att vi kan fortsätta vårt utvecklingsarbete.

Leif Zeilon

# BSS slog till

**På Sergels Torg hade den 16 november 1985 något tusental personer samlats för att tillsammans med Dagens Nyheter, "Rör inte min kompis" och diverse små kommunistsekter medverka i en antirasistisk cermoni. Den franska antirasistiska organisationen SOS Racisme skulle av Dagens Nyheter få ett s.k. frihetspris.**

**Dagens Nyheter hade bekostat hela arrangemanget. Under en hel månad hade en särskild arbetsgrupp förberett cermonierna. Hela Sergels Torg skulle sjuda av protester mot den så förhatliga rasismen. I ett flertal stort uppslagna artiklar hade DN förhandsinformerat läsarna om den stora dagen. Massor av experter på "rasism" hade inbjudits från hela världen. Hela det kommunistiska rocketablissemanget var där med Mikael Wiehe i spetsen. Adolf Fredriks kyrkokör hade satt på sig "Rör inte min kompis"-tröjor.**

Från BSS sida hade vi förberett den här dagen så gott vi kunde med våra mikroskopiska resurser. Vi hade tryckt upp ett eget flygblad som i huvudsak vände sig emot Dagens Nyheters åsiktsförtryck. Vi sände ut bladet till 26 städer och uppmanade mottagarna att dela ut det den 16 november.

## Stockholm

I Stockholm gjorde vi en lite bredare insats. Tolv tappra kämpar gick upp till Sergels Torg med 4000 flygblad. Vi delade upp oss i två grupper med ögonkontakt med varandra. Vi kunde genast notera att det var ovanligt många invandrare och "antirasister" ute på stan. Vi började vår utdelning. Några ropade "Bevara Sverige blandat". Andra trodde att vi tillhörde antirasisterna och bad att få köpa märken. Några enstaka svenskar började argumentera och kallade oss "okunniga". När de fick välartikulerade svar på tal tog de genast till flykten. Ytterligare några buade åt oss i tron att vi var antirasister. Sedan fanns en stor kategori som såg att det var BSS som var ifarten och gav oss många uppmuntrande ord. Några kom fram och samtalade med oss för att verkligen markera sin sympati för BSS. – Det är tur för er att ni är många, skrek en kommunist. – Jaså, vadå då? – Vad tror Du, blev svaret, som klart och tydligt ytterligare visade den kommunistiska mentaliteten: De avser att stoppa obekväma opinionsyttringar med våld. Men de är medvetna om att de måste vara mångdubbelt fler för att lyckas.

En äldre dam med "handen" på sin kappa sade att hon bar det för att visa avsky för "rashat", men samtidigt förklarade hon sig vara motståndare till den stora invandringen till Sverige. – Jag tycker nog som BSS, sade hon när hon gick efter en stunds samtal.

En yngre kvinna som var på väg att köpa "handen" till sin son stannade till och talade med oss. Själv hade hon ingen åsikt alls i invandringsfrågan, hon visste för lite. Men "ungarna ville ha märket". Efter tjugo minuters diskuterande stod hon på BSS sida. Vi kunde tydligt se hur viktigt det är att vara ute på gator och torg och agitera.

## Kuppen mot DN

Allt hade gått lungt och städat till. Tack och lov inget bråk. När vi tyckte att vi gjort tillräckligt i City beslutade vi oss för att åka till **Dagens Nyheters** stora hus i Marieberg. Även de skulle få smaka på BSS flygblad.

Huvudingången var stängd eftersom det var lördag. Så vi skickade in en man genom den bevakade ingången. Han blev förbisläppt och gick sedan runt och öppnade huvudingången inifrån. När vi kommit in spred vi ut oss i det 23 våningar höga huset och lade ut flygblad på varenda kontorsplats vi kom åt och satte upp blad på varenda anslagstavla på varenda våning.

## Aktiviteterna

När vi var klara blev några av oss ertappade av entrevakten som undrade vad vi hade för oss. Vi sade att vi kommer från BSS och har delat ut flyblad till i hela huset. Det visste han redan om och körde ut oss. Några av oss åkte då till Radio- och TV-huset på gärdet och satte flygblad på de bilar som parkerats där.

Hela arbetet tog flera timmar i anspråk och de som ställde upp denna dag gjorde en verkligt förnämlig insats, liksom de på landsorten som delade ut sina flygblad. Det är genom **handling** vi skall nå ut till fler människor.

Kommentar: Ovanstående aktion kostade ungefär tusen kronor. Kostnaderna bestod i upptryckning och distribution av flygblad till 26 olika städer. Ekonomiska bidrag är vårt drivmedel. Ju mer pengar varje anhängare kan bidra med, ju fler aktioner kan vi genomföra.

## BSS-Medlem oskyldig

BSS har sedan organisationen startade 1980 varit en måltavla för allehanda trakasserier. Kontinuerligt har opinionsbildare runt om i landet grundlöst pådiktat att medlemmar i BSS hotar och ofredar sin omgivning.

Dessa fåfänga anklagelser kulminerade den 28 november 1985. I stora tidningsartiklar kunde allmänheten läsa om tre mordhotade SSU-medlemmar i Sörmlands distrikt. Deras främste företrädare, Mats Jansson, SSU-ombudsman i distriktet undanhöll inte sina misstankar.

– Vi är helt säkra på att det är föreningen Bevara Sverige Svenskt, BSS, som ligger bakom hotelserna, basunerade SSU ut, så att det återgavs i rikspressen.

En BSS-medlem i Nyköping utpekades som skyldig.

BSS undersökte snabbt saken och kom fram till att anklagelserna saknade grund. BSS kontaktade lokalpressen och fick dementier införda och Mats Jansson polisanmäldes. Rikspressen vägrade dock att införa BSS genmälen (men gjorde så i ett annat ärende där BSS oskyldigt utpekats för att ha bombhotat ett hotell i Linköping).

Men trots massmedias motstånd har verkligheten sin verkningstid. Polisen i Nyköping lyckades spåra gärningsmannen och framhöll **att den skyldige INTE hade någon anknytning till BSS.** Förmodligen genomfördes hoten mot SSU i ett ursinnigt hat i avsikt att misstänkliggöra BSS.

Det är tillfredsställande att polisen gripit den skyldige, men frågor kvarstår. Varför skrev massmedia om händelserna utan att kontrollera fakta? Naturligtvis gjordes detta av illvilliga journalister (på bla Expressen) för att misskreditera BSS.

**BSS Nyköping**

## Insamling

**Två BSS-medlemmar i Göteborg har nyligen dömts till böter för olaga affischering. De greps av polisen när de satte upp BSS-affischer och dömdes att böta ettusen kronor. BSS har startat en insamling och hoppas, att alla medlemmar kan lägga ett litet bidrag, så att vi så småningom kan ställa upp med hela kostnaden. Sätt in beloppet på BSS postgiro 81 81 70-3 och märk talongen "Böter GBG".**

# BSS gjorde ett nytt besök i Norrköping

Måndagen den andra september 1985 genomförde BSS sin andra demonstration i Norrköping, denna gång utanför **Statens Invandrarverk**. Den förra ägde rum våren 1985 och slutade i vilt slagsmål med en BSS-anhängare svårt skadad. (Se Patrioten nr 6).

Denna gång hölls demonstrationen mitt på dagen en vardag så risken för bråk var minimal.

Vi vecklade ut vår stora banderoll med texten "**Stoppa invandringen, verka för repatriering**", samt monterade upp högtalaren utanför Invandrarverkets huvudentré.

Så fort talet börjat öppnades fönster och förvånade tjänstemän tittade ut. De bara stirrade. Journalister från ett flertal tidningar fanns på plats liksom lokalradion.

Även några (4–6 st) meningsmotståndare hade lockats dit och skrek glåpord i stället för att argumentera. Men ingen tog dessa figurer på allvar.

Efter en halvtimme flyttade vi oss till baksidan av huset så att de som hade rum åt andra hållet också fick höra oss. Fönstren öppnades och tjänstemännen lyssnade i tio minuter, men på order av sina chefer stängdes raskt alla fönster. Invandrarverkets chef, **Tord Palmlund** smög ut och kikade på banderollen, men försvann snabbt utan att yttra något.

Vi avslutade mötet och de deltagande BSS-anhängarna från Linköping, Oskarshamn, Stockholm och Norrköping hade gjort en föredömlig insats. Vi skildes åt med undantag av oss från Stockholm som stannade kvar ett par timmar och delade ut över tusen flygblad till hushållen. Allt hade gått bra, trodde vi!

**Här får ni läsa vad Jens från Oskarshamn råkade ut för. Det är hans egen berättelse.**

## Förtrycket

## Hej kamrater!

Jag heter Jens och var med vid demonstrationen i Norrköping den andra september. Jag hade åkt upp tillsammans med en annan medlem och två tjejer för att hjälpa till att demonstrera för Sveriges bästa.

Efter avslutad demonstration gick vi ner på stan. Där bestämde vi oss för att ta en fika och lite mat. Vi gick in på det enda ställe vi hittade – ett Kebabställe. Det var nästan folktomt där. Bara en gäst, en invandrare, och två personal, troligen turkar. Gästen försvann därifrån genast.

När vi hade fikat och ätit klart fick jag plötsligt se att gästen som stuckit nu satt där igen. Plötsligt vällde det in turkar och andra skrälingar. De var ungefär 20 stycken. De satte sig ned och började tala sina hemländers tungomål. Vi tyckte att atmosfären blev spänd och ogillade situationen. Vi reste därför på oss för att gå mot utgången. Mellan oss och utgången stod en iranier och gnällde. – **Jävla skinheads, jag blir så rädd för alla era tatueringar**!

Vi svarade inte ens, de var ju så många. Min kompis och tjejerna hann ut, men inte jag. De andra skrälingarna hade följt efter och stoppade mig. De frågade om jag varit med och demonstrerat mot dem. Jag började förklara att vi inte demonstrerar mot dem, utan mot systemet. Jag hann ungefär halvvägs. Plötsligt kände jag något tungt falla över ansiktet så det svartnade. Det var en ur mängden som hade hoppat fram och slagit till mig i ansiktet med knuten näve för att visa sig tuff. Jag stod kvar och de såg förvånade ut. Då började de sparka på mig medan personalen lungt iakttog det hela.

När jag väl kom ut så bleknade en av tjejerna och jag såg samtidigt att mina vita byxor och min vita tröja blivit rödfärgade av blod. Jag var dessutom kraftigt blodig runt ena ögat och fick uppsöka en toalett för att rengöra mig. När vi tvättat av mig (de andra fick hjälpa till) såg jag att ögonbrynet spruckit och det var två stora sår under ena ögat. Vi åkte direkt till akuten och fick vänta där i två timmar innan det blev sytt.

Den här händelsen visar ju att ens farhågor är besannade. Men de som beter sig så här måste en dag få sitt straff. Kebabstället hette **Bistro spiralen** så att alla vet vart de inte skall gå.

Jag bifogar kopia på läkarintyg mm.

**Jens**, Oskarshamn.

# Unga svenska flickor misshandlade

På kvällen den 30 september 1985 satt två 15-åriga ensamma tjejer på en trappa på Västerlånggatan i Gamla Stan. På håll ser de hur 7–8 invandrarungdomar i 18-årsåldern kommer gående i riktning mot dem.

Invandrarna stannade till hos tjejerna och frågade efter en cigarett. Den ena flickan svarade att de inte hade några och fick då till svar: "Vad ful Du är din jävla nazist". Man kan ju fråga sig när åsikterna började sitta i kläderna, tjejerna var klädda i svart och korthåriga. Det var tydligen tillräckligt för att invandrarna skulle känna sig provocerade. Självklart tycker ingen svensk om att bli kallad nazist och en av tjejerna blev så ilsken att hon skrek: "Åk hem din jävla svartskalle".

–Muckar ni gräl, frågade då en av invandrarna.

– Det är väl ni som muckar gräl, när ni kallar oss för nazister, svarade tjejerna.

Nu kände sig tydligen invandrarna så hotade (???) av de två unga flickorna att en invandrare drog kniv och slagsmål uppstod. Tjejerna försvarade sig så gott de kunde men hade inge chans. En av tjejerna hölls i av två killar medan en tredje skar henne i ansiktet flera gånger. Den andra tjejen undkom med "bara" ett snitt vid ögonbrynet.

Under bråket kom några svenska ungdomar, s k skinheads, till undsättning och jagade bort invandrarna. Unden flykten skrek dom: "Vi skall ta över Sverige" och "Bevara Sverige blandat". Flickorna uppsökte sjukhus och den ena flickan fick sina sår ihopsydda.

Kommentar: Ovanstående händelser visar inte bara att "flyktingpolitiken" på ett direkt sätt hotar vanliga svenskar, utan att detta kan hända okommenterat av de stora massmedierna visar att de indirekt stöder våld som invandrare utövar mot svenskar.

**Johan Eriksson**

SVENSK UNGDOM
– SVERIGES FRAMTID
STÖD BSS
Kampbidrag till postgiro 818170 – 3

Prenumerera på PATRIOTEN.

# 30 November 1985

BSS sökte demonstrationstillstånd i god tid. Vi hade sökt tillstånd för fackeltåg och demonstration från Slussen. Vi väntade på att tillståndet skulle beviljas. När polisen kontaktades fick vi varje dag veta att "besked kommer om några dagar" osv. Tiden gick och det var bara tre veckor kvar till den 30 november. Fortfarande hade vi inte fått klara besked, men däremot antydningar om att tillståndet ej skulle beviljas.

## Kommunister planerar motaktion

Vi hade fått veta att ett flertal olika kommunistgrupper sökt och fått tillstånd att samlas för en "antifascistisk" demonstration på Sergels Torg för senare avmarsch och samling vid Karl XII:s torg.

Deras affischer kunde redan ses på stan: "Demonstration mot rasism och fascism – KROSSA RASISMEN – SOLDIDARITET INVANDRARE & SVENSKAR!" Affischerna hade undertecknats av följande organisationer: Lappis antirasistiska kommitte, Guatemala-El Salvadorkommitten, BSB, SOS Racisme, ISOS, Emmaus Sthlm, Bokkafet Svarta Månen, Fackoppositionen i Stockholm, IGD, KDU, KU-StorStockholm, Ungsocialisterna, UKS. Samtliga organisationer är kommunistiska utom KDU, som är KDS' (Kristen Demokratisk Samling) ungdomsförbund.

BSS beslutade sig för att ändå samlas vid Slussen och genomföra demonstrationen, men fick samtidigt klart besked från polisen om att tillstånd ej beviljats. Vi fick dessutom en muntlig antydan om att varje försök att samlas skulle kunna resultera i att polisen upplöste denna samling. Vi beslutade oss därför i sista stund att flytta vår samling till Östermalmstorg, den traditionella platsen för samling.

Veckan före den 30 november kunde man se att kommunisterna arbetat ihärdigt med affischering och flygbladsutdelning. Affischerna satt lite varstans och några BSS-medlemmar fick själva flygblad i sina händer. I dessa flyblad stod bl a följande att läsa: "**Organisationer med ett djupt odemokratiskt och människofientligt program bör vi för demokratins skulle inte tillåta att härja fritt**". Säger alltså 13 av Sveriges mest odemokratiska kommunistföreningar (och KDU). De är bara värda ett smil.

**Högtidlighållandet av Karl XII och hans karoliners kamp för ett oberoende Sverige har fått en mer politisk prägel än tidigare och så kommer det nog att bli framöver.**

## BSS samlas

BSS samlades på Östermalmstorg kl 18.00. Inga poliser syntes till förrän 18.05 då de kommer fram till ledningsgruppen för demonstrationen och undrar vad som skall ske. – Vi skall till Karl XII:s torg, svarade vi. Eftersom ni är så ärliga skall jag se till att ni får komma dit, men då måste ni följa mina direktiv, sade polisbefälet. Kl 18.30 skulle vi få gå. I väntan på detta spelades det lite musik och hölls ett kort anförande som kritiserade polisens beslut att inte ge oss tillstånd. Tjugofem funktionärer såg till att alla stod i räta led. En folksamling hade uppstått och de undrade nyfiket vad som hände. Var det en filminspelning kanske?

På slaget 18.30 började tåget på tvåhundra personer röra ut på Sibyllegatan mot Nybroplan. Liksom föregående år skallade ropen så att det ekade mellan husväggarna på Östermalm. "Bevara Sverige Svenskt", "Krossa kommunismen", osv.

Längs hela marschvägen stannde folk upp och bara stirrade. En mycket stor del reagerade positivt när de hörde att det var BSS som var ute och protesterade mot etablissemangets förtryck.

## Karl XII:s torg

När vi närmar oss Karl XII:s torg finns där totalt c:a 250 kommunister. Men polisen höll hela området inringat. I avsaknad av musikkår spelade vi upp nationalsången och Carolus Rex och efter tio minuter började kommunisterna kasta snöbollar. Några av snöbollarna innehöll stenar och andra föremål avsedda att skada. En polishäst träffades. TV 2 var där och filmade. När då några patrioter börja gå emot kommunisterna backade de. Polisen uppfattade detta som ett försök till attack och tog genast tillfället i akt och ingrep. De började mota oss uppåt mot Gustav Adolfs torg och förbi UD. Samtidigt motades kommunisterna åt andra hållet mot Skeppsbron. Polisen tvingade patrioterna att gå ända ner till Tegelbacken och Sheraton där några grupper dessutom splittrades.

Men patrioterna hade ändå hållit ihop förvånansvärt bra och funktionärerna hade hållit mycket god ordning på folksamlingen. De flesta åkte sedan till sitt, men ett hundratal patrioter åkte till Södermalm för en gemensam sammankomst, som bevakades av närmare femtio civila och uniformerade poliser. BSS tackade polisen som trots allt gjorde ett gott arbete då de lät oss marschera.

## Lund

Den 30 november gav tidningen Arbetet publicitet åt "antinazisterna", som "laddade upp" inför demonstrationen i Lund. – Syftet med aktionen är att visa hur löjligt fackeltåget är, sade ungkommunisten Otto Vretare till Arbetet. Till skillnad från Stockholm hade nationalisterna tillstånd för demonstration. Polisen hade lagt ner 400 arbetstimmar på att förbereda skyddet av demonstrationen. Ett knappt femtiotal nationalister kunde i lugn och ordning genomföra demonstrationen. Men kommunisterna stod bakom poliskedjan och skrek sig hesa. En kommunist greps för att han kastade isklumpar mot fackelbärarna.

Den sydsvenska pressen kunde dessutom meddela att många kommunister var utrustade med ägg, knogjärn, kedjor, knivar och andra tillhyggen. Men som vanligt tar massmedia avstånd mot "rasismen" i stället för mot de beväpnade pöbelhoparna.

Svensk demokrati!?

Lars Ljungh

## JO friar polisen för åtgärder mot möteskrock

**Polisen i Stockholm går fri från kritik från justitieombudsmannen (JO) för sitt sätt att lösa frågan om tillstånd för tre olika organisationer att hålla allmänna möten samtidigt i Kungsträdgården.**

**Sveriges Nationella Förbund (SNF), Bevara Sverige Svenskt (BSS) och Kommunistisk ungdom (KU) ansökte om tillstånd till möte och demonstrationer den sista november i fjol. Resultatet blev att KU och SNF fick sina tillstånd med tiderna justerade. BSS ansökan avslogs.**

**SNF anmälde polismyndigheten till JO eftersom man ansåg att de egna intressena fått vika till förmån för KU.**

**Polisen i Stockholm har i sin förklaring till JO bl. a. pekat på de senaste årens ordningsstörningar i Kungsträdgården den sista november och att stora resurser fått sättas in för att upprätthålla ordningen. Polisen förklarade också att dess ställningstagande enbart grundade sig på att säkerställa att mötena kunde hållas ostörda.**

# Hets mot folkgrupp

Lagen om hets mot folkgrupp – den antogs den 1 januari 1949 och går ofta under benämningen "Lex Åberg", eftersom lagen tillkom med anledning av en viss Einar Åberg i Norrviken som bedrev antisemitisk propaganda i diverse rundskrivelser som myndigheterna ville sätta stopp för.

Lagens nuvarande formulering antogs 1982 (BrB 16:8) och lyder:

**"Den som offentligen eller eljest i uttalande eller annat meddelande som sprid bland allmänheten hotar eller uttrycker missaktning för folkgrupp eller annan sådan grupp av personer med anspelning på ras, hudfärg, nationellt eller etniskt ursprung eller trosbekännelse, döms för hets mot folkgrupp till fängelse i högst två år eller, om brottet är ringa, till böter."**

Ordet folkgrupp innefattar även det svenska folket. Enligt den här lagen skulle det alltså vara straffbart att hota, förtala eller smäda **svenskarna** i Sverige. Då vill vi fästa uppmärksamheten på att det förekommer ganska ofta offentligt – både av svenskar och av invandrare.

## Metallarbetaren

I tidningen Metallarbetaren, organ för LO:s största fackförbund, Metallarbetarförbundet, förekommer i varje nummer en tecknad serie där svenskar ofta förlöjligas visavi invandrare som allmänt fåniga och dumdrygt högfärdiga och inskränkt fördomsfulla, medan invandrarna samtidigt förhärligas som genomgående duktiga, flitiga och skötsamma, dom som få bära det tunga lasset, medan svenskar pratar goja och inte gör någon nytta alls.

Vi är självfallet inte ute efter att förbjuda den här serien i Metallarbetaren, även om den är larvig. Men skall man strikt följa gällande lag, så skall man naturligtvis "ropa på polis", som det populärt heter, dvs åtala ansvarige utgivaren. Grupphat är vedervärdigt, men kriminalisering är missriktat.

Vi är de första att hålla med om, att det är vedervärdigt och troligen också farligt med grupphat. Att hata en person är destruktivt, det leder inte till något positivt. Att hata abstrakta saker som krig och social orättvisa är lovvärt, men det är bättre att försöka göra det i konstruktiv anda än att knyta nävarna och

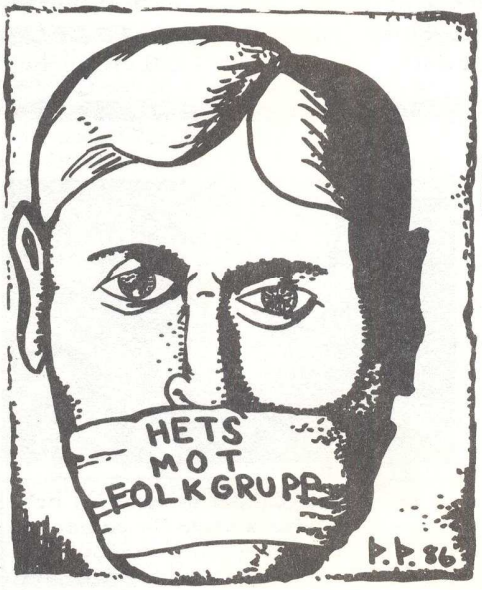


## Förtrycket

med dyster uppsyn sitta hemma i en vrå och bara hata eller springa omkring på stan och titta hatiskt på alla som kan tänkas sympatisera med krig och sociala orättvisor. Nej, bort med hatet.

Vad gäller grupphat är det särskilt vedervärdigt därför att det drabbar alla inom en grupp. Oavsett om de begått något brott eller ej. Detta begriper varje förnuftig människa och behöver egentligen inte påtalas för vuxet folk. Självklart skall vi lära våra barn och ungdomar detta: att hat är lika meningslöst som glädjelöst och att grupphat är vedervärdigt.

## Måste tåla skämt

Men att stifta lagar om detta och ropa på polis, och koppla in hela rättsmaskineriet för att döma och straffa den eller dom som försyndat sig, det tycker vi är befängt. Och vi skall förklara varför: förbjuden frukt smakar bäst. Kriminaliserar man vissa olater och dumheter så brer dom bara ut sig.

Men det värsta med lagar och straff i sådana här sammanhang är att man kriminaliserar skämt och skoj.

De flesta är nog överens om att en offentlig person tål att skämtas med. Varför skall man då inte kunna skämta med vissa grupper: med adel, präster, borgare och bönder skämtade vår största glädjespridare i svensk litteratur och konst, Albert Engström. Vi kan se framför oss hur nitiska dysterkvistar som – ja, vår finkänslighet förbjuder oss att nämna några namn – yrkar på att Albert Engström genast åtalas och förs till domarskranket, varpå någon plötsligt erinrar sig att han är död sedan mer än fyrtio år tillbaka. Inför detta snopna faktum yrkar dessa dysterkvistar på att Albert Engströms samlade verk beslagtas och arkiveras i en för ändamålet avsedd Statlig Skräckkammare dit ingen äger tillträde som inte har laga skäl därtill, vilket endast erhålles efter hemställan hos **Justitiekanslern** och endast beviljas i yttersta undantagsfall för särskilda forskningar i gruppfördomarnas väsen och psykologi.

Någon kanske invänder, att det går för sig att skämta – eller uttrycka sig nedvärderande om så förlegade grupper som adel, präster borgare och bönder, men inte med etniska grupper, t ex folk som norrmän danskar eller tyskar.

Nu vet visserligen alla att norrmän är kära hackkycklingar i Sverige av mestadels dum ovana liksom svenskar i Norge. Därför har oss veterligen ingen svensk dömts för hets mot folkgrupp, när han eller hon skojat med norrmän. Kan detta bero på att norrmän är fridlysta, lovligt byte året runt så att säga? I så fall är ju detta en absolut otillåten diskriminering mot norrmän som genast måste upphävas.

Löjligt, all right, det håller vi med om. Norrmännen, vanvördigt kallade "norrbaggar", får allt finna sig i att tåla våra skämt om dom, hur löjliga eller dumma dessa skämt än är. De får finna sig i dom liksom vi får finna oss i deras skämt om oss. Detta stärker den nordiska gemenskapen.

## Anmäl hets mot svenskar

Varför skall då inte turkar, greker, assyrier/syrianer, araber och negrer som förekommer bland våra invandrare kunna tåla att vi skämtar med dom? Dom tål nog att vi skämtar med dom, men svenska myndigheter tål det inte. De ropar på polis och vill åtala alla som kan misstänkas vara "rasister" om de "hetsat mot folkgrupp" eller dylikt. Regeringen har nyligen även tillsatt en speciell ombudsman som skall kunna utdela böter till företag eller personer som diskriminerar någon (läs invandrare) av etniska skäl. Denne diskrimineringsombudsman (DiskO) kommer att börja arbeta i juli i år.

Det finns skäl att misstänka att myndigheterna kommer att använda lagen mot svenskar i första hand. I slutet av förra året anmäldes en hyresvärd för olika diskriminering därför att han ville hyra ut en lägenhet till en bostadslös svensk. Men bostadsförmedlingen tvingade värden att hyra ut till invandrare med förtur. Så när en svensk vill hyra ut en lägenhet till en annan svensk riskerar han åtal. Så långt har det gått.

Nu gäller det för oss svenskar att vara på alerten och använda samma metoder som dom gör. Med andra ord: vi måste nu anmäla alla som hetsar mot "svensk folkgrupp" till JUSTITIEKANSLERN, BOX 2308, 10317 STOCKHOLM.

L Ljungh/S Pettersson

**Bli medlem i**
**BEVARA SVERIGE SVENSKT**

# Öka hjälpen till svenskar

Alltfler svenskar lever i ekonomisk eller social misär. Men samhället tycks satsa sina resurser på invandrare och flyktingar i stället för att ge svenskarna nödvändig hjälp. Handikappade svenskar ställs i skymundan och flyktingar från Libanon får lyxlägenheter i förtur. Detta är fakta som myndigheterna försöker dölja! Vad är det som händer i vårt land egentligen?

Tjugofemåriga Nina Carling i Nykvarn är en av de många svårt handikappade svenskar som nekas all hjälp. Hon bor ihop med en kompis och har en mamma som kan ställa upp och hjälpa henne flera timmar varje dag. Hon har efter lång tids kamp fått veta att hon skall få en egen lägenhet snart. Men hon har blivit nekad en elektrisk rullstol som är en förutsättning för att hon skall kunna klara sig själv. Hon har fått avslag på alla bidrag hon sökt. Hon får inget bostadsbidrag, ingen hemsamarit och ibland har hon inte ens pengar till mat. Kampen för tillvaron upptar nästan hela henns tid. Så blev Nina tex bestulen på sin handväska när den hängde på rullstolen. Väskan hittades på en toalett – tom. Då ringde hon för första gången till socialbyrån för att få hjälp till hyran. Det fick hon inte. Södertälje kommun har inte råd att hjälpa henne därför att de måste satsa alla resurser på invandrarna, har hon fått veta.

Den för detta boxaren Rolf Wiggström är förlamad och begärde handikappmedel för att kunna fungera lite bättre. Han hade begärt några elektriska köksmaskiner för att kunna laga mat. En skärmaskin, potatisskalare och en konservöppnare för tillsammans ett par tusen kronor skulle han behöva. När Rolf vände sig till hjälpmedelscentralen fick han beskedet att han inte kunde få sådana apparater.

**munala skolmaten. Vatten i stället för mjölk, slopat smör på brödet eller soppor i stället för kött och fisk. Så lyder skolstyrelsens lösning.**

## Fattiga barnfamiljer

Ungefär 100 000 hushåll har svårigheter med sin ekonomi. Nästan hälften av trebarnsfamiljerna har ett underskott i sin budget och endast en av fyra familjer med fler barn får ett överskott i sin budget. Om en förälder stannar hemma i en tvåbarnsfamilj får 21 procent av dessa underskott i sin budget. Ungefär 20 procent av trebarnsfamiljerna har ett underskott på mellan 1000 och 2000 kronor per månad och 16 procent av mångbarnsfamiljerna (mer än tre barn) har ett underskott på mer än 2000 kronor per månad. I Stockholm är det bara var tredje hushåll som äger en egen bil.

En industriarbetare som tjänar 8500 per månad kan inte försörja sin familj om frun skall vara hemma. Den svenska lönestrukturen gör att båda föräldrarna tvingas arbeta på heltid (såvida de inte är höginkomsttagare). Men ändå räcker alltså inte pengarna till för många.

## Bostäder

Idag får svenska ungdomar och barnfamiljer med låga inkomster (de rika klarar sig alltid) stå tillbaka för att invandrare och flyktingar skall kunna få förtur till lägenheter. I Huddinge får invandrare förtur till de bästa lägenheterna och i händelse av att de inte kan betala hyran så får de hjälp.

Sommaren 1984 kom Reimon och Nimje Farran samt deras två döttrar till Sverige från Libanon som flyktingar. Den 19 augusti landade de på Arlanda utan pass. Efter ett par dygn hos Märstapolisen och en natt hos Nimjes föräldrar i Sundbyberg (de kom tre år tidigare) hamnade de i det nyöppnade flyktinglägret i Österbybruk. Nijme har också fem bröder och en syster i Sverige. Efter ett års väntan fick de besked om att de skulle få stanna. Den 14 augusti 1985 fick familjen Farran en trerummare på Lidingö och 16 000 i bosättningssbidrag för att köpa möbler.

Sådant pågår dagligen i Sverige – över hela landet, medan svenskarna får det allt sämre.

## Mora

Flyktingarna fullständigt vräks in i Sveriges alla kommuner. Mora har nu tagit emot sina första flyktingar från Iran. I Mora tidning framgick vilka kostnader som det handlar om. En flyktingfamilj med två barn erhåller följande:

Om barnen är 0–3 år får familjen 3.690:– + 1.070:– för varje förälder. Men då är hyran redan betald. Sålunda erhåller de 5.380:– efter att hyran är betalt!

Om barnen är 4–10 år ökar summan så att familjen får 6.210:– efter att hyran är betald! Räkna sedan ut vad det blir med 3,4,5 barn...

Hur mycket har en vanlig svensson kvar i plånboken sedan hyran betalts? Hur mycket har svenska barnfamiljer med **en** lön att leva på?

# Skolfrågor

Många har länge efterlyst en ny skolform. Pedagogikforskaren och läraren Gunilla Svingby har skrivit en debattbok där hon föreslår en mer kunskapsorienterad skola.

Eleverna tvingas alltför ofta lära sig ytliga faktakunskaper utan mening och sammanhang, sådant man mest har nytta av i tex frågesport, hävdar Gunilla Svingby. När hon efterlyser kunskap innebär inte detta att eleverna skall lära sig **mer**. Det vore orimligt i ett samhälle där informationsutflödet ständigt ökar. Samhället och skolan måste bestämma sig för **vilken** kunskap som eleverna skall få. Man måste fråga sig vad som är värt att kunna och veta i dag och i morgon. Vad ska man ha kunskapen till?

Själv berättar hon tex att hon testade 100 rektorer med en skrivning på uppgifter hämtade ur grundskolans litteratur årskurs 3–9. Här är några av frågorna:

Vid vilken temperatur har vatten densiteten 1 kg/dm$^3$?

Vilka åtta länder passerar Donau?

Ange tre kännetecken hos hackspettens tunga.

Vad är egentligen elektrisk ström?

Ingen av de 100 deltagarna kunde ens hälften av frågorna. Två tredjedelar kunde bara svara på två frågor. Men bara för att de inte kunde svara på dessa grundskolefrågor var deltagarna varken obildade eller okunniga.

Frågorna är i stället exempel på mycket av den meningslösa information som eleverna tvingas plugga in inför något prov, som sedan skall betygsättas. Skolkunskap och vardagskunskap hänger dåligt samman i skolan, säger Svingby. För många elever blir verkligheten splittrad. De pluggar in meningslösa fakta för att få beröm och bra betyg. Men först vid sidan om skolan erhåller de nyttig kunskap, tex i yrkespraktik eller av föräldrar och informationsmedia. Även om ambitionen var att förklara och få eleverna att förstå sammanhang i tex romartidens historia blev det mest årtal och namn, lösryckta fakta som kan vara till hjälp då man löser korsord. Sammanhang, mening och innebörd saknas. Lärare och elever befinner sig ofta i en tidspress som handlar om att hinna med en kurs. Betygsättningen i dagens skola är också ganska meningslös. Betygen är missvisande och säger litet om personen bakom betyget.

Gunilla Svingby kommer med klara förslag till nyordning i skolan. Eleverna skall lära sig läsa, tala och räkna mer än idag. Eleverna skall också lära sig ställa frågor, intervjua, analysera, tänka och samarbeta.

Skolfrågorna har ju alltid var ett hett debattämne och mycket kan och bör göras för att förbättra dagens skola.

Det gör man genom färre men djupare kunskaper, menar Gunilla Svingby.

Debattboken heter **Sätt kunskapen i Centrum!**

**STÖD SVENSKA BARN-FAMILJER**

**Debatt**

# Hatkampanjerna mot Sydafrika

Det bedrivs en upphetsad hatkampanj mot Sydafrika för dess **apartheid** eller "rasåtskillnadspolitik". TV och andra massmedia har i årtal berättat att den härskande vita minoriteten förtrycker och utsuger den svarta majoriteten. Vi får se och höra hur militär och polis utkommenderas för att piska och skjuta ihjäl oskyldiga svarta, av vilka många är barn, bara därför att de demonstrerar för sina mänskliga rättigheter mot ett omänskligt vitt system, ja, också när de svarta fredligt och värdigt går i begravningståg, så rycker tungt beväpnad militär in och skjuter skarpt.

På detta sätt – i vinklade reportage med speakerröster som skummar av helig vrede – piskas hatstämningar upp mot "det rasistiska vita Sydafrika" och det är fritt fram för allehanda jippon med popstjärnor till förmån för en kommunistisk terrororganisation som ANC, som naturligtvis – det ingår i den kommunistiska propagandans desinformation – presenteras som "frihetsrörelse" och "Sydafrikas sanna röst".

Därefter måste naturligtvis Sydafrika bojkottas av all världens länder, ungefär som spetälska på medeltiden sattes i karantän och skyddes som pesten av alla anständiga människor: rasismens Sydafrika är lika fruktad som AIDS och lika avskydd som Hitler eller SS i Hollywoods filmer och gälla TV-serier.

Och i spetsen för den förtryckta svarta majoriteten mot den vita rasistregimens Sydafrika går gärna det officiella Sverige som den vite riddaren av den sorgliga skepnaden.

## Varför just Sydafrika?

- Men är då inte detta apartheidens Sydafrika avskyvärt? Och bör inte alla människor liksom alla stater av god vilja enas om att förgöra denna ondskans hydra?

Med dessa retoriska frågor, avsedda att endast besvaras jakande, skapar man en likriktad och hätsk opinion för massdemonstrationer: Ställ in dig i ledet, tänk inte själv utan hata rasismens Sydafrika, annars är du en usling, en rasismens eländiga medlöpare! Av fruktan att utfrysas från hatets flockgemenskap och överösas med skällsord och utsättas för misstänkliggöranden föredrar många att tigande samtycka, även om de inte deltar i hatkampanjerna. Är inte detta ovärdigt?

Innan vi går in på den svåra frågan om Sydafrikas apartheidsystem, varför det uppstått och hur det i stort fungerar, måste man erinra om det faktum att **Sydafrika ligger i Afrika**, inte i Västeuropa, och att **Sydafrika bör jämföras med andra afrikanska stater**, inte med nord- och västeuropeiska stater, vilka har en (åtminstone jämförelsevis) homogen befolkning, gammal civilisation och demokratiska traditioner.

## Vit makt contra svart

Vid en sådan jämförelse framstår Sydafrika som ett anständigt land och dessutom ekonomiskt och socialt som mycket framgångsrikt, ty annars skulle inte bortåt 1.5 miljoner svarta från grannländerna söka sig **till** Sydafrika för att arbeta där, huvudsakligen i gruvorna, och annars skulle inte

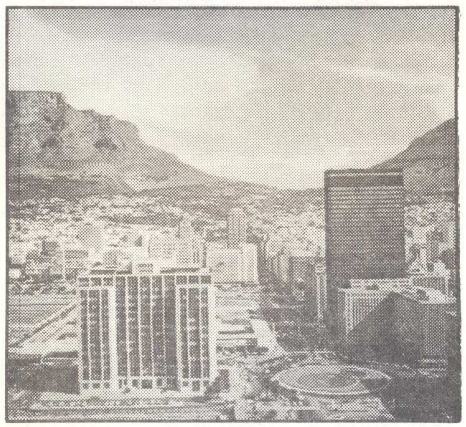

alla Sydafrikas svartstyrda grannländer vara beroende av import från Sydafrika och av sydafrikansk teknisk expertis för att bygga och ombesörja transportleder och hamnar m.m.

Flertalet svartstyrda afrikanska stater utsätter sina undersåtar för en vida värre behandling än Sydafrika och är dessutom inkompetent styrda och korrupta i en omfattning som saknar varje motstycke i Sydafrika, tex Idi Amins och sedan Obotes Uganda, kejsar Bokasas Centralafrikanska terror-regim, kejsar Haili Selassis och sedan än värre det marxistiska Etiopien med förhärjande inbördeskrig och massvält, bara för att nämna några av de värsta skräckexemplen. Så värst mycket bättre är förhållandena inte i de andra svartstyrda afrikanska länderna, trots att också de har betydande naturrikedomar och trots att de – till skillnad från Sydafrika – erhåller miljarder och åter miljarder i u-hjälp. Där härskar elände och massförtryck.

Vi ser hur dessa uppblåsta svarta presidenter och fältmarsalkar i granna fantasiuniformer med självutsedda ordnar på bröstet uppträder som moraltanter mot "det rasistiska Sydafrika" och bemöts med all diplomatins hänsyn i FN med förtroende och vördnad vid statsbesök i bla Sverige för att inhösta nya biståndsmiljoner och miljarder av skattebetalarna, medan Sydafrikas ansvariga ledare konstant utfryses från varje samtal och endast överöses med hatfulla löften – om att allt skall göras för att störta dem från makten.

Om vi enbart håller oss till de svartstyrda afrikanska stater som vardera årligen erhåller hundratals miljoner kronor i svensk u-hjälp, så är flertalet av dem Sydafrikanska grannländer: Zimbabwe, Mozambique, Angola, Botswana och Lesotho, därtill kommer främst Tanzania och Etiopien. Inga av dessa stater är demokratiska, de är alla diktatoriska enpartistater, som i varierande grad förtrycker och utsuger sin befolkning. Dessutom är de inkompetent styrda och genomgående korrupta med ekonomi som körts i botten och endast nödtorftigt hålls uppe tack vare u-hjälp och lån från Värdsbanken (som i-länderna får försöka efterskänka). Det genomgående förtrycket i dessa svartstyrda unga stater har främst sin orsak i primitiva traditioner och svåra stammotsättningar, där den härskande svarta stammen förtrycker de andra svarta stammarna. Vem talar här om svart rasism?

## Hyckleriet

Om Sverige nödvändigtvis skall uppträda som ett moraliskt samvete och fördöma främmande staters regimer som kränker de mänskliga fri- och rättigheterna (enligt FN-stadgan), så är det ju rent hyckleri att fördöma enbart Sydafrika men blunda för och dessutom solidarisera sig med och bistå andra långt värre förtryckar-regimer? Moraliskt hyckleri kan aldrig vara förtroendeingivande.

Men varför envisas man med att hycklande fördöma blott Sydafrika för brott mot mänskliga rättigheter?

Främst av två skäl:

1. Sverige har i denna fråga – liksom i flera andra frågor – upphört med att hålla sig med ett eget samvete och i stället föredragit att överlåta samvetet åt FN, som består av en övervägande majoritet av u-länder (det sk afro-asiatiska blocket), och dessa har ett kolonialt komplex riktat mot "de vita": de hatar och fördömer ständigt "det vita rasistiska Sydafrika", och för att vinna deras vänskap (vilket kan vara förmånligt för den svenska utrikeshaandeln) är det lämpligt att tjuta med dessa ulvar och fördöma just Sydafrika samtidigt som man håller inne med långt värre förtryck och korruption i de svartstyrda afrikanska staterna liksom i andra u-länder. (De kloka schweizarna har insett faran av att överlåta sitt nationella samvete åt FN – därför har en stor majoritet i en folkomröstning, senast i mars 1986, beslutat att Schweiz ochså i fortsättningen **ej** skall bli medlem av FN.)

2. Våra ledande politiker och opinionsledare är ideologiskt uppbundna till föreställningen om "rasism" som något avskyvärt som måste bekämpas: de vill bara inte sätta sig in i de komplexa förhållandena i Sydafrika som givit upphov till detta apartheidsystem, eftersom de då skulle tvingas ompröva sina fördomar.

# Fakta om Sydafrika

Innan man fördömer en viss regim i ett främmande land bör man inhämta vissa fakta om förhållandena i detta land, om dess regim och samhällssystem, annars beter man sig dumt och ansvarslöst och fungerar endast som en del i en styrd massa, skanderande slagord, tjutande och vrålande, ungefär som dresserade apor på cirkus eller som ett koppel drevhundar på jakt efter byte, vilket ju är mänskligt ovärdigt och i politiken ett lika bedrövligt som riskabelt äventyr.

Vad gäller Sydafrika bör man göra klart för sig följande fakta:

1. De vita ("boerna" – från Holland) kom först till Kap-provinsen i södra Sydafrika på 1600-talet, där det inte fanns några "svarta" (bantunegrer), endast en del svarta dvärgfolk (hottentotter och bushmän), vilka levde på ett ytterst primitivt samlarstadium som kringstrykande nomader.

2. I början av 1800-talet kom även britter till södra Sydafrika – de vita rövade alltså inget land från de svarta (till skillnad från de vita i Nordamerika som faktiskt rövade land från de röda och senare till stor del utrotade denna Nordamerikas indianska urbefolkning).

3. Först när de vita i mitten av 1800-talet trängde fram mot de norra delarna av Sydafrika kom de i beröring med de svarta bantustammarna, vilka i sin tur hade trängt fram till norr, alltså från nuvarande Namibia, Botswana, Zimbabwe och Mozambique. Den starkaste och talrikaste av dessa bantufolk var Zulufolket, som var tappra och hårda krigare, vilka efter flera häftiga strider besegrades – men ej utrotades – av boerna.

4. Sydafrika är alltså ett land där både vita och svarta har lika stor hemortsrätt – de vita faktiskt till större delen av Sydafrika.

5. Men i Sydafrika finns också senare invandrande asiater (huvudsakligen indier) och "färgade", vilka är av blandras (mellan svarta och vita, stundom mellan svarta och indier eller mellan svarta och hottentotter eller rena malajer eller blandningar mellan malajer och svarta osv). Dessa asiater och "färgade" är resultatet av den brittiska kolonialtidens Sydafrika.

6. Förekomsten i Sydafrika av cirka 1 miljon "färgade" (av Sydafrikas bortåt 25 miljoner invånare) visar, att det inte förekom någon i lag föreskriven apartheid då Sydafrika var en brittisk koloni, även om det socialt ansågs förkastligt bland de vita att beblanda sig med människor av afrikansk eller asiatisk härstamning, av "främmande ras".

7. I Sydafrika har alltså alla dessa skilda folk och raser hemortsrätt och upplever sig som sydafrikaner, oavsett om de vitas rasfränder bor i Europa eller i de av en vit (europeisk) majoritet dominerande staterna USA, Canada, Australien och Nya Zeeland och asiaternas rasfränder bor i Indien, Pakistan, Malaysia eller i andra nya asiatiska stater. Sydafrika är kort sagt ett land inte bara för de svarta ("afrikanerna") utan även för de skilda minoritetsfolken.

8. Så länge Sydafrika var en brittisk koloni – under senare hälften av 1800-talet och under förra hälften av vårt århundrade – härskade de vita av brittisk härkomst som ett "herrefolk". Britterna betraktade inte bara de svarta, asiaterna och de färgade som lägre stående folk med inskränkta fri- och rättigheter, utan britterna såg också ned på boerna (som i sin tur var av holländsk, tysk och fransk-hugenottisk härkomst). Detta ledde till allt bittrare konflikter och strider mellan dessa båda vita grupper, vilket utmynnade i Boerkriget i slutet av 1800-talet – ett krig som fördes med stor grymhet av de militärt överlägsna britterna, bla upprättade britterna de första koncentrationslägren för barn, kvinnor och åldringar med hård behandling och utsatta för svältkost så att många av dem dog. Britterna segrade i detta boerkrig, och det skulle ta lång tid innan de själsliga såren läktes och en viss – om än inte total – försoning inträdde mellan britterna och de talrikare och ofta mer idoga och hårda boerna.

9. Apartheidsystemet infördes av de vita nationalistpartiet (som dominerades av boerna eller boerättlingarna) 1948 med den avsikten att "den vita civilisationen" därmed lättare kunna överleva samtidigt som de svarta stamfolken skulle inom sina "hemländer" också skulle kunna överleva som "kulturella enheter", medan asiaterna och "de färgade" inom sina distrikt med lokalt självstyre skulle kunna hävda också sina respektive särarter.

10. Sydafrika med bibehållet apartheidsystem är inte ett enda land eller en enda stat utan flera: en vit stat (med numera asiater och "färgade" som har sina representanter i det sydafrikanska parlamentet) och flera skilda svarta stater, de sk hemländerna som Transkei, Bophuhatswana mfl (vilka har egna regeringar, fastän de inte är erkända av FN – och därmed ej heller av bla Sverige – som självständiga stater).

11. Det övervägande flertalet av Sydafrikas svarta är starkt bundna till sina olika stammar, ungefär som vi europeer är bundna till våra olika nationer, och de bor också i sina "hemländer", medan ett relativt fåtal av de svarta bor i "det vita Sydafrika", eftersom det där erbjuds bättre förhållanden och fler arbeten än i de svartas "hemländer" – dessa svarta, "urban blacks", är alltså att betrakta som gästarbetare i "det vita Sydafrika" och de är utsatta för diskriminering eller "rasåtskillnad" genom att de får bo endast i för dem anvisade områden, där de dock har lokalt självstyre och i stort sett lever under vida bättre förhållanden än i deras "hemländer", för att inte tala om den nöd och det elände som de svarta massorna lever i under svartstyrt välde i de andra afrikanska staterna.

12. Men i jämförelse med de vita (och flertalet asiater) är både de ekonomiska och sociala förhållandena för de svarta i det vita Sydafrika usel eller oftast djupt otillfredsställande, främst genom den känsla av förnedring som de svarta – genom diskriminering, apartheid – ofta upplever.

13. Samtidigt bör det ändå noteras, att det undan för undan sker förändringar i Sydafrika, det tidigare hårda och alltigenom omänskliga apartheidsystemet (som anvisade svarta till särskilda bänkar i parker eller till särskilda offentliga toaletter) upplöses.

14. Dessutom är det viktigt och skäligt i rättvisans namn att framhålla, att Sydafrika erbjuder de svarta en utbildning, bla vid ett flertal yrkesskolor, fackskolor och universitet, som är ojämförligt bättre än vad som finns att tillgå i de svartstyrda afrikanska staterna – tack vare den jämförelsevis mycket höga allmänna standarden i det vita Sydafrika (dvs för afrikanska förhållanden), vilket i sin tur har sin grund i att den vita minoriteten styr landet dugligt och ekonomiskt har ryckt upp det och väl tagit tillvara och utnyttjat landets stora naturtillgångar, främst värdefulla mineraler (utöver guld och diamanter också krom och vanadium som ofrånkomligen behövs för bla den svenska stålindustrin).

15. Detta innebär, att de svarta ändå kan utbildas i Sydafrika och verksamt bidra till att förbättra sina egna stamfränders förhållanden, medan det i detta avseende är betydligt sämre ställt för de svarta i de svartstyrda afrikanska staterna.

16. Poängen med det sydafrikanska apartheidsystemet (som tveklöst behöver reformeras ytterligare) är att de skilda befolkningsgrupperna skall kunna bibehålla sina respektive kulturer och därifrån kunna ekonomiskt utvecklas, ty vad som vanligen förbises är att de svarta i Sydafrika inte kulturellt och historiskt kan jämföras med de svarta i USA (dit de fördes som slavar från Västafrika och därmed förlorade sina "rötter") och inte heller med de svarta i de svartstyrda afrikanska staterna (eftersom dessa är f d koloniländer – utom Etiopien och Liberia – och arv från den koloniala administrationen som inte tog hänsyn till stamgränser och de skilda svarta stamkulturerna). De svarta i Sydarika är i stort medvetna om sin stamtillhörighet och sin stamkultur – apartheid är faktiskt det enda system som kan rädda dessa afrikaner från att bli rotlösa massor i demagogernas grepp som (vanligtvis) förtrycker dem.

Om man besinnar dessa sakförhållanden, så kan kan knappast enkelt och generellt sätta sig till doms över Sydafrika och dess apartheidsystem och skrika på att det skall skrotas – ty vad händer då?

M Lagervall

# Australien

Patrioten kommer då och då informera sina läsare om politisk aktivitet i andra länder. Vi börjar med Australien och tackar ANA:s ordförande Jim Saleam för nedanstående artikel.

Australian National Action är australiens största och mest aktiva nationalistorganisation. När BSS bad oss att förse sina medlemmar med uppgifter om vår organisation blev vi glada – eftersom ANA inte bara är ett nationalistparti utan också ett rasmedvetet sådant.

Vår verksamhet synes vara mycket lik den som BSS bedriver. ANA har valt att närma sig australiens historiskt/politiska förhållande för att finna en nationell lösning på dessa frågor. Vi har länge ansett att en rasmedveten nationalistisk filosofi måste finna sin egen lokala prägel. Därför kommunicerar vi med många europeiska partier och organisationer som företräder en likartad uppfattning. Vi tror också att detta är ett ytterligare steg närmare bildandet av en verklig "International av nationalister".

Australian National Action bildades i april 1982 i Sydney av en grupp invandringsmotståndare, nationella aktivister och andra intresserade personer. Vi startade som en fattig och svag organisation i Sydney, som är australiens största stad. Där speglas alla mångkulturella problem och den politik för ökat asiatiskt inflytande som vår regering driver. ANA har sedan spridit sig till alla storstäder och även mindre orter. Partiet ger ut en månadsbulletin, Ultra och en tidning, Audacity.

Partiet blev rikskänt förra året på grund av flera sammandrabbningar med vänster- och liberala element. Vi erhöll stor publicitet efter en kraftfull kampanj riktad mot det stora antalet utländska studenter på våra högskolor. Denna kampanj tvingade regeringen att tillsätta två kostsamma utredningar om frågan. ANA medverkade också till att skapa en media- och parlamentsdebatt under 1984 om folkets attityder till asiatisk invandring. Som en följd av den publiciteten ställde ANA upp i de senaste nationella valen i december 1984. Tre kandidater erhöll vardera 2800, 1800 och 1400 röster. Den högsta siffran var i ett arbetarklassområde och utgjorde 4.7 % av rösterna i valkretsen.

Det finns dock många hinder på vägen till framgång. De gamla högergrupperna är inte förtjusta i oss. Vi är inte monarkister och värnar mest om australiens inhemska tradition. Högergrupperna är mer intresserade av att upprätthålla kontakterna med Storbritannien. Deras blinda amerikavänlighet är också besvärlig.

Vårt stöd får vi främst från stora grupper arbetare som tröttnat på socialdemokratin och arbetslösa ungdomar. Den extrema vänstern har aktivt motarbetat oss med slagord som "fascister" etc. Massmedia har också varit kvicka på att försöka sammankoppla partiet med aktiviteter från våldsamma fristående rasistiska aktivister.

För ögonblicket får ANA mycket omfattande publicitet. Tiotusentals flygblad har distribuerats. En riklig mängd ideologiskt material har också framställts för att skapa en medveten och disciplinerad medlemskår.

Vår senaste nationella konferens bidrog till att forma ett mer idelogiskt homogent parti. Vidare har partiet arbetat för att förse storstäderna med väggtidningar. Det gör allmänheten mer påmind om vår verksamhet i samband med flera stora demonstrationer senare i år.

På det hela taget är utsikterna för tillväxt mycket goda. Alltfler människor upplever vådan av internationalism i ekonomin och ute i samhället.

ANA vill gärna lära sig av erfarenheter från meningsfränder i andra länder. Så vi håller ett öga även på er verksamhet. Er framgång är vår framgång.

**Jim Saleam**, ordförande

De som önskar information kan skriva till: Peter Coleman, PO Box N291, Grosvenor St., 2000 Australien. ANA sänder gärna information om ni bifogar expeditions och portoavgift på ett par amerikanska dollar.

# Är Finland rasistiskt?

Vad säger våra svenska socialdemokrater om vårt broderland Finland, styrt av en socialdemokratisk president Mauno Koivisto och en socialdemokratisk statsminister Kalevi Sorsa, kära partibröder – med tanke på Finlands klokt restriktiva invandringspolitik?

Under hela förra året, 1985, tillät Finland endast en "politisk flykting" att komma in i landet, ty Finland också under socialdemokratiskt styre anser att Sveriges "generösa invandrings- och flyktingpolitik" är rena nationella fördärvet som endast tanklösa dårar kan föra. Dessutom har man i Finland förklarat, att man inte ens under påtryckningar – inom ramen för den nordiska gemenskapen – från främst Sverige, ämnar ändra på sin inställning:

– Att ta emot flera "politiska flyktingar" och allsköns invandrare från de fattiga utomeuropeiska länderna löser inte dessa problem, menar finnarna.

Just det, detta är precis vad vi inom BSS konsekvent hävdat och då avfärdats som moraliska monster och förhindrats att framföra våra fakta och synpunkter i offentliga debatter, bl a i "Sveriges Riksradio", "Sveriges Television" osv. Vi har förklarats vara otäcka "rasister" och fördomsfulla främlingshatare m fl skällsord. Men vad är då de finländska socialdemokraterna som står eniga bakom samma klokt restriktiva invandrings- och flyktingpolitik som BSS förordar?

Är de finländska socialdemokratiska partibröderna "rasister" och "främlingshatare"? Om inte, varför är då BSS och andra som principiellt instämmer i vår inställning "rasister" etc? Skall inte våra svenska socialdemokrater bryta det broderliga samarbetet med sina finländska partibröder? Ja, skall inte rentav Sverige bryta de diplomatiska förbindelserna med "det rasistiska Finland"?

Varför kan egentligen Finland föra en konsekvent klok politik som hävdar ett finsk Finland, medan Sverige skall envisas med att föra en dårskapens politik som går ut på att undergräva för att slutligen förstöra ett svenskt Sverige? Är vi svenskar – eller våra valda styresmän – så mycket dåraktigare och därmed kortsynt dummare än finländarna?

Det finns naturligtvis en förklaring: Finland har i först inbördeskriget 1918–1919 fått kämpa för att vinna sitt oberoende från det tidigare ryska överväldet och sedan i två krig (vinterkriget 1939–40 och "fortsättningskriget" 1941–44) mot Sovjet fått kämpa mot en fientligt sinnad stormakt och trots dessa svåra påfrestningar kunnat hävda sitt nationella oberoende (låt vara att den finsk-sovjetiska "vänskapspakten" utesluter "aggressiv politik mot Sovjet"). Finland vet vad det nationella oberoendet är värt och vill inte uppge det till något pris, inte genom en stor invandring som snart nog blir en massinvandring och ett förfrämligat Finland.

Sverige å andra sidan har levt så länge i fred, ända sedan 1809 (då vi "förlorade" Finland till Ryssland) att vi lättare ger oss hän åt illusioner om att vårt land skulle vara oförstörbart, också om miljoner och åter miljoner främlingar som invandrare/flyktingar tar sig in till oss. Skall vi behöva genomgå ett krig – det må Gud förbjuda – för att vi svenskar – eller rättare sagt våra politiska ledare – skall kunna fatta vad finländarna fattar: att för att bevara vår nationella identitet och inte gå under i ett ökat främlingshav med mängder av separata och olikartade "kulturer", så måste vi föra en ytterst restriktiv invandrings- och flyktingpolitik, bl a skrota den sk utlänningslagen. Eller kan de goda nationella krafterna mobilisera ett slagkraftigt motstånd för att få våra politiska ledare att ta reson innan det definitivt är för sent?

Stefan Pettersson

# Baltikum i jämförelse med Sverige

F.d. Folkpartiledaren **Per Ahlmark** var en av flera "domare" vid den internationella tribunalen om Baltikum som hölls i Köpenhamn i slutet av juli 1985. Den 28 juli beskrev Ahlmark i Expressen vad som sker i de baltiska staterna. Ahlmark hävdar att "**Sovjet raderar steg för steg ut nästan allt som gör en nation**". När Ahlmark radar upp åtgärder som Sovjet gör i Baltikum glömmer Ahlmark eller vill inte kännas vid att liknande saker sker i Sverige.

Ahlmark skriver tex "**Delar av Baltikums befolkning har deporterats till Sovjetunionen, medan hundratusentals ryssar har flyttat in: man byter ut befolkningen**". Känner inte Ahlmark till att det föds allt färre **svenska** barn, medan invandrarna ökar i antal, dels genom att de kommer in i landet i mängder och dels genom att i deras "kultur" skall kvinnan stå vid spisen och föda barn. Så man kan med den nuvarande invandringspolitiken säga att man även i Sverige "byter ut befolkningen".

De baltiska språken degraderas eller försvinner till förmån för ryskan hävdar Ahlmark. Även här ser man en liknelse med Sverige. Enligt invandringspolitiken skall Sverige bli mångkulturellt och för att snabba på denna process låter etablissemanget invandrarna få hemspråksundervisning på svenska skattebetalarnas bekostnad.

Enligt Ahlmark avskaffas historieundervisningen om de baltiska staterna. Så långt har det inte gått i Sverige, än så länge. Men däremot försöker vissa krafter förbjuda oss att föra en mer än 250 årig historisk tradition vidare, nämligen högtidlighållandet av Karl XII:s död 1718.

Barnen blir utsatta för hjärntvätt, så det är tveksamt om nästa generation av balter kommer att ha en nationell identitet hävdar Ahlmark. Tydilgen skall balterna, i Ahlmarks ögon, vara privigerade med att få ha nationell identitet, medan de svenska barnen skall hjärntvättas till Sverigeföraktande goda **kosmopoliter**.

De som arbetar för ett fritt Baltikum anklagas av Sovjet för att vara "fascister", "ligister" eller "stormtrupper". Det svenska etablissemanget använder samma flagranta oriktigheter om dem som verkar för att få leva i ett land med ett etniskt homogent folk. Den enda skillnaden är att när etablissemanget i Sverige kör i gång med sina invektiv, tror tyvärr en hel del svenskar på oriktigheterna.

Dessa exempel, enligt Ahlmark, gör att Estland, Lettland och Litauen utraderas som stater. Detta kritiserar Ahlmark. Men tydligen gör det ingenting att Sverige raderas ut som nation. Så om inte Per Ahlmark och alla andra som kritiserar Sovjets "verksamhet" i Baltikum vill ståta med en flagrant **dubbelmoral**, skall dessa krafigt fördöma den liknande "verksamhet" som etablissemanget bedriver i Sverige och verka för att den **stoppas omedelbart, innan det är försent.** **Richard**

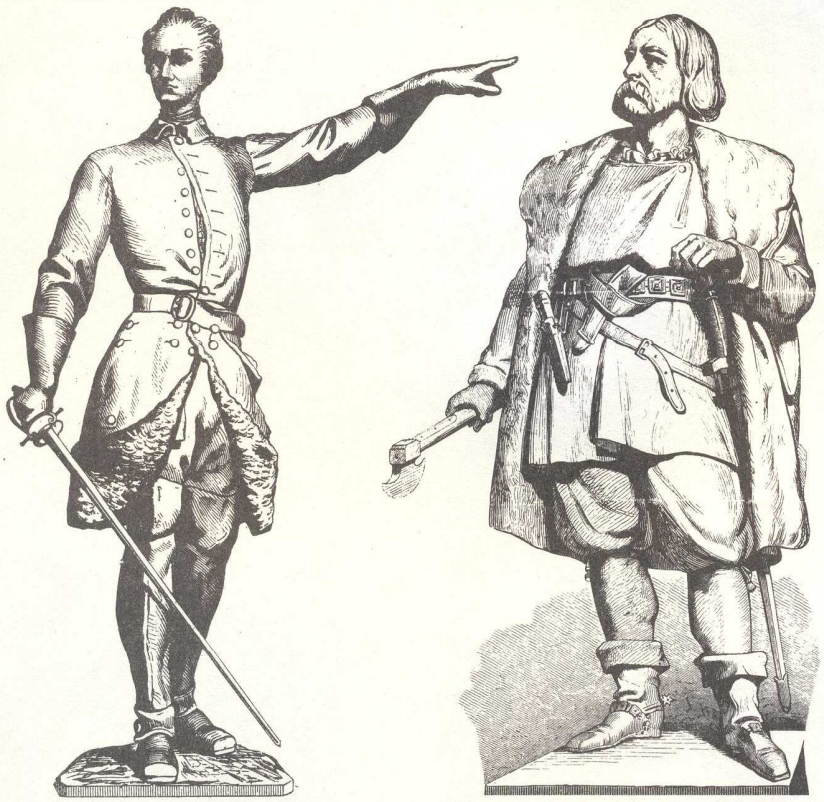

# Försvarsfrågor

Ben Shalit är överste i det israeliska försvaret och arbetade som chefspsykolog där innan han kom till Sverige 1975. Nu arbetar han på Foa för att undersöka de svenska soldaternas moral. Han intervjuades i TV 1 programmet 20.00 den 23 oktober 1985 och vi återger några av frågorna och svaren.

TV: Vad har Du för intryck av de svenska soldaterna?

BS: **Dom är väldigt snälla, enkla att jobba med. Dom är duktiga, men dom är lite för snälla. Dom agerar inte med tillräcklig jävlaranama när det kommer till kritan.**

TV: Du var med vid U-båtsjakten i Karlskrona och då hade soldaterna vid några tillfällen order att skjuta om de såg en misstänkt fiende, men vad hände?

BS: **En del använde vapnen, en del diskuterade under ganska lång tid innan de använde vapnen, en del undvek att använda dem.**

TV: I Karlskoga under den här gasolyckan så undersökte du folks reaktion, vad fick Du för intryck då?

BS: **Mitt första intryck var i början när vi inte visste vad det handlade om, hur farligt det var. Vi var i evakueringscentralen i en skola. Mitt starka intryck var hur folk sitter i lugn och ro, accepterar allt man säger, agerar inte alls. Jämför med andra länder, då skulle det ha varit mycket mera uppror, ifrågasättande, och kanske även skrikande osv. Det var så lungt...det visar att man litar på att myndigheter skall ta hand om mig. Man har inte behov av att ta hand om sig själv.**

TV: Du har t.o.m. jämfört vår svenska mentalitet med den mentalitet som råder i vissa kommunistdiktaturer.

BS: **Nej, det har jag inte, men vad jag sagt är att de styrande tar bort beslutsfattandet. Det går lite åt det hållet att det blir reglerna som är viktigare än människan.**

TV: Du har sagt att svenskar är fega?

BS: **Nej, det har jag inte sagt, men det tar mycket för att få dom att reagera och försvara sig.**

TV: Hur kan man veta att Du inte är agent?

BS: **Agent för vad? Israel mot Sverige? Jag tror man skulle kunna säga att det är en gemensam fiende för båda länder!**

TV: Vilken då?

BS: **Det ligger inte åt väst, så det är ingen konflikt!**

Några frågor: Behövs det en israelisk överste för att tala om vad vi redan vet? Hur kan det komma sig att en israelisk överste som arbetar i Sverige plötsligt kan insinuera att vår huvudfiende är öst, när vi skall vara neutrala? Är det inte så att Israel (USA) är här för att värva sympatier för sina krig?

Våra svar: Vi klarar oss utan representanter för främmande länder som skall förklara för oss vilka som är våra fiender. Den västliga kapitalismen och kulturimperialismenär ett hot minst lika stort som det eventuella militära hotet från Öst.Det måste vi hela tiden ha i minnet. S Pettersson

**NATIONELL SOLIDARITET**

# Internationell spänning

Den amerikanska blandkulturen bildar mönster för många svenska ungdomar. TV-program som "Fame" och "Spanarna på Hill street" har blivit populära bland kulturellt identitetslösa svenskar. De amerikanska filmbolagen vinner ständigt nya marknader.

Sveriges Television har blivit instrument för internationalism och prackar på oss det som mest bidrar till att upplösa nationalmedvetandet. Men för att propagandan skall bli verkningsfull förhärligar man ofta de ickevita folkgrupperna och drar sig inte för att framställa vita som elaka översittare eller liknande.

Filmindustrins propaganda är effektiv och spelar ofta på känslor. I filmen skapas en pseudoverklighet som kan få de mest oväntade verkningar. När Diskrimineringsutredningens ordförande Kjell Öberg i en TV-intervju ville åskådliggöra följderna av rasism, hänvisade han till en Hollywoodproducerad TV-serie, Holocoust och sade att "så kan det gå".

Resultatet av den nationsupplösande propagandan visar sig på olika sätt. Ett av resultaten blir att antalet blandäktenskap ökar. Allt fler, ofta unga svenskor, gör som sina populära förebilder. De visar upp sig med en Muhammed Ibrahim eller Munago Gwendo.

Flitiga i modesvängen är också Eddie Johnson och Linda Ha

Eddie och Linda

För något år sedan visade Linda Haglund stolt upp sin nye svarte boyfriend i skvallerpressen.

Fler har följt hennes mönster. Lasse Berghagens dotter, Malin Berghagen visade nyligen upp sin fästman, Dag Taylor. Han jobbar som dansare hos Malins mamma Lill-Babs.

Lill-Babs dotter Malin, 19, visar upp sin fästman Dag Taylor:

**Jag blev kär i mammas arbetskamrat**

Malin och Dag

Pernilla Wahlgren är nyförlovad med sin italienske pojkvän Emilio. Internationella förhållande är "spännande" enligt Svensk Damtidning. Så här skriver de i nr 4 1986 om Make-up-stjärnan Birgitte Reiss-Andersen.

"Birgitte är född i Stockholm. Pappa är fransman, mamma finska, farmor kinesiska och farfar franskvietnames. Hon är skild från en norrman och var i flera år flickvän till skådespelaren Thomas Hellberg. Nog är hon internationell och spännade så det förslår!"

Terese Fällman, 15 år, gillar också spänning. Hennes hemkommun Rättvik tog för ett år sedan emot ett antal unga män från Libanon. Camille Tawil, 20 år, från Beirut var en av dem. Han träffade Terese på fritidsgården och de blev förälskade. Terese's föräldrar är stolta över sin dotter. Mamma Marianne berättar att det finns föräldrar som förbjuder sina döttrar att vara med utlänningarna, "fast de är vuxna – 17–18 år". – Det är så jag skäms att vara rättvikare, säger Marianne.

De rättvikstjejer som faller för flyktingarna säger att orsaken är deras charm och belevade sätt i kontrast mot de blyga, buffliga och klumpiga svenska killarna. Rasism alltså! Om invandrarna är bättre eller om det bara är propagandan som framställer dem som bättre får Du käre läsare själv avgöra. Men kanske en del av skulden kan läggas på svenskarna själva, eller åtminstone på politikerna? För blandäktenskap har många varningar höjts. För några år sedan varnade en UD-tjänsteman för blandäktenskap och statistiken visar att de oftare spricker.

För några månader sedan skrev polismästaren Christer Wennö i Åmål brev till kommunstyrelsen i Dals-Ed i Bohuslän. Han reagerade mot att ortens flyktingar tog sig friheter. Så här skrev han bl a:

"Det har även förekommit relationsproblem, som haft sin grund i den dragningskraft som de yngre männen bland flyktingarna har på svenska flickor i åldern 12–14 år. Här har krävts stora informationsinsatser för att upplysa flyktingarna om hur allvarligt man ser på sexuella förbindelser med minderåriga men också för att upplysa de svenska föräldrarna om vikten av att informera sina minderåriga om försiktighet i relationerna till flyktingarna."

Christer Wennö vill alltså att föräldrarna skall informera sina döttrar om att vara försiktiga i relation till flyktingarna. Det är ingen lätt uppgift. För det första har ju den generation som är föräldrar till berörda minderåriga inte nämnvärt protesterat mot flyktinginvasionen. För det andra får en stor del av dagens barn och ungdomar sin fostran på daghem eller i skolan, där man redan tagit ställning för ett mångkulturellt Sverige.

Svenskarna skall bli identitetslösa, raslösa goda internationalister. Sverige har blivit mångkulturellt!

Camille, 20, från Libanon

Terese och Camille

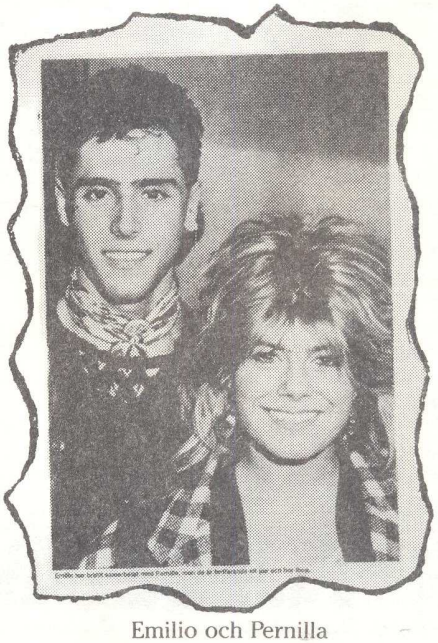

Emilio och Pernilla

# Rasister attackerade kvinnor i fackeltåg

**En grupp på 15–20 ungdomar ur rörelsen "Bevara Sverige Svenskt" dök helt överraskande upp och störde det socialdemokratiska kvinnnodistriktets fackeltåg i Karlskoga på lördagskvällen.**

**En banderoll med texten "Stoppa invandringen, verka för repatriering" mötte fackeltåget med invandrarminister Anita Gradin i spetsen, men kvinnorna och en stor grupp invandrare som bjudits in att delta höll sig lugna och fortsatte som om ingenting hade hänt.**

BSS lokalgrupper i Karlskoga och Karlstad gjorde en föredömlig insats då de den 8 mars protesterade mot Anita Gradins politik och hennes besök i Karlskoga.

BSS fick mycket stor uppmärksamhet och stal hela föreställningen från fru Gradin. Allt gick mycket lungt och städat till och medlemmarna visade stor respekt för mordet på Palme genom att bära sorgband. En lyckad aktion som förhoppningsvis följs av fler på andra håll i landet.

## Säpo vaktade Anita Gradin

*• Den här synen mötte de 250 deltagarna i Örebro läns socialdemokratiska kvinnodistrikt. Ett 15-tal ungdomar från BSS saboterade kvinnornas manifestation för solidaritet mellan världens kvinnor. Den planerat stämningsfulla dagen kom istället att präglas av invandrarfientlighet, rädsla och hat.*

Karlskoga Tidning
Nerikes Allehanda
Måndagen den 10 mars 1986

**■■ Tjugo ungdomar, sympatisörer till rasistorganisationen Bevara Sverige Svenskt, BSS, störde fackeltåget i Karlskoga på kvinnodagen i lördags.**

**■■ Gruppen lyckades inte ställa till några större besvär eftersom invandrarminister Anita Gradin, kvällens talare, var mycket välbevakad.**

**■■ Rasisterna, som kom från olika delar av landet, visade upp banderoller med krav på stoppad invandring.**

**■■ Invandrarminister Anita Gradin talade både på kvällen och söndagsmorgonen och uppmanade folket att fortsätta Olof Palmes fredsarbete.**

**SIDAN 13**

# Rasister störde fackeltåg

# OLOF PALME Internationalismens helgon eller Nationens baneman

I livet var han en stridens man, som död blev han fridens ängel. En märklig metamorfos, en förvandling som har sina förklaringar och sitt intresse för hur opinioner skapas för att förvilla och bedra, bara detta förvandlingsnummer kan tjäna vissa politiska intressen.

Palme var stridbar, den äran kan ingen frånta honom. Han utmanade sina motståndare som han i stridens hetta såg som sina fiender. Ofta var han giftig och sarkastisk, en politikens självutnämnda moralist, en virtuos frasmakare och demagog, applådsjuk som en primadonna, barnsligt förtjust i att knipa billiga poänger hos sina trogna anhängare på samma sätt som en talträngd väckelsepredikant i frikyrkoförsamlingen.

Hur giftiga och sårande Olof Palmes ord om sina politiska motståndare var framgår av följande citat:

Om moderata samlingspartiets politiska strävanden: "De vill skapa ett grymt, prehistoriskt dinosauriesamhälle."

Om börsfolket och de svenska industri- och finanscheferna: "De är som babianhannar, glupska och primitiva."

Om Svenska Arbetsgivareföreningen: "De är hatets och illviljans kolportörer."

Med dylika agitatoriskt tillspetsade och hätska utfall skapade Olof Palme knappast någon anda av nationell samförstånd och han kunde därmed inte heller göra skäl för att vara fredsälskande i ordets verkliga mening.

## Omdömen om hetsagitatorn Palme

Folkpartiledaren Bengt Westerberg, den kanske mest sansade av alla rikspartiernas ledare, sade i mars 1986: "Olof Palme var en mycket hård konfrontationspolitiker som ibland använde en föraktfull ton och slog igen dörrar."

Psykologiprofessorn Lennart Sjöberg sade i en artikel i SvD 1985: "En statsminister som väljer aggression, lögner och halvsanningar som vapen i den politiska striden förgiftar atmosfären för oss alla."

SvD i mars 1986: "Palme sårade många gånger sina motståndare och ju längre tiden led desto brutalare metoder ansåg han sig kunna använda mot personer som inte var honom till lags. Ingen kan bli så kontroversiell som han."

DN i mars 1986: "Kring Olof Palme har alltid stått strid. Han var kontroversiell,fick fiender här hemma."

Den kände amerikanske journalisten Bruce Talbott: "Palme framstår som vänsterradikal ända till enfald."

Var detta fientliga uttalanden, avsedda för att nedsätta Palmes heder och ära som politiker och statsminister? Knappast mot bakgrund av den våldsamt utmanande ideologi med moraliserande brösttoner som utmärkte Palme som talare och politiker: han stack ständigt ut hakan, spydde etter och galla omkring sig och tiggde därmed om stryk, men fick i stort sett endast ganska milda tillrättavisningar, för det mesta föll hans politiska motståndare undan och hukade i buskarna, vilket Palme kallt räknade med. Vem kan glömma Palmes bittra ord efter socialdemokratins valnederlag 1976 om den borgerliga oppositionens regeringstillträde: "Vi skall ställa till ett helvete för dem." Här var det inte fråga om att lyckönska valets segrare till ett gott resultat, som är **fair play** i civiliserat politiskt umgänge; nej, här var det fråga om att sätta krokben och jäklas med den borgerliga regeringen.

## Helgonförklaringen

Efter sin brutala död blev Olof Palme en demokratins samlande **martyr**, helgonförklarad som **fredsduva** mot våld, kapprustning och hot om kärnvapenkrig, varmt hyllad som en internationalismens kraft för **solidaritet** med alla världens förtryckta och plågade människor, prisad för sin outtröttliga energi och bländande statsmannagärning som satt Sverige som ett moraliskt föredöme, en inspirerande ande i kampen för det goda, för **rättvisa** och **frihet**.

Varför kunde vi inte alla förstå att Olof Palme, medan han ännu levde och var verksam, var så stor, så ädel och så hjärtans god? Att hans hårda och giftiga ord endast var

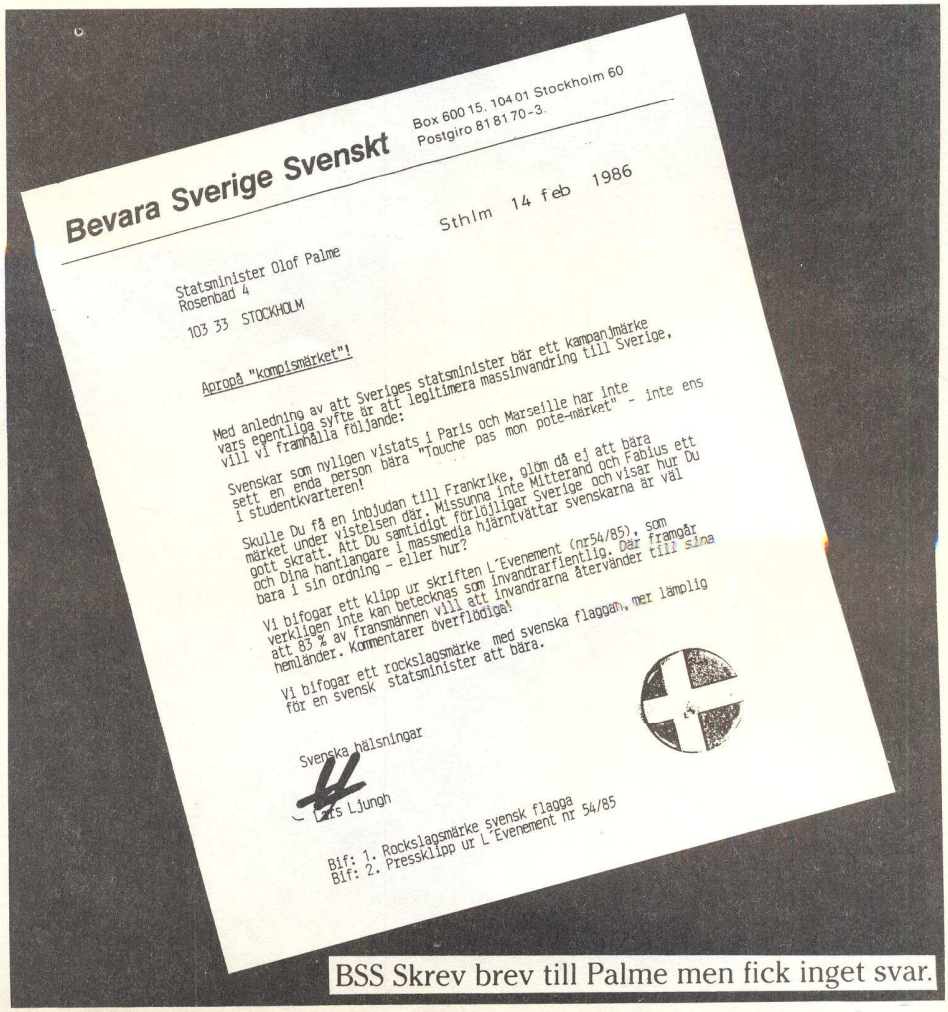

Bevara Sverige Svenskt

Box 600 15. 104 01 Stockholm 60
Postgiro 81 81 70-3.

Sthlm 14 feb 1986

Statsminister Olof Palme
Rosenbad 4

103 33 STOCKHOLM

Apropå "kompismärket"!

Med anledning av att Sveriges statsminister bär ett kampanjmärke vars egentliga syfte är att legitimera massinvandring till Sverige, vill vi framhålla följande:

Svenskar som nyligen vistats i Paris och Marseille har inte sett en enda person bära "Touche pas mon pote-märket" - inte ens i studentkvarteren!

Skulle Du få en inbjudan till Frankrike, glöm då ej att bära märket under vistelsen där. Missunna inte Mitterand och Fabius ett gott skratt. Att Du samtidigt förlöjligar Sverige och visar hur Du och Dina hanklangare i massmedia hjärntvättar svenskarna är väl bara i sin ordning - eller hur?

Vi bifogar ett klipp ur skriften L'Evenement (nr54/85), som verkligen inte kan betecknas som invandrarfientlig. Där framgår att 83 % av fransmännen vill att invandrarna återvänder till sina hemländer. Kommentarer överflödiga!

Vi bifogar ett rockslagsmärke med svenska flaggan, mer lämplig för en svensk statsminister att bära.

Svenska hälsningar

Lars Ljungh

Bif: 1. Rockslagsmärke Svensk flagga
Bif: 2. Pressklipp ur L'Evenement nr 54/85

BSS Skrev brev till Palme men fick inget svar.

riktade mot ondskan liksom Jesus, när han strängt tog i upptuktelse de hycklande fariseerna och de skriftlärda och kallt avvisade Satans frestelser...

Svaret är förstås att också en omstridd och bland meningsmotståndare avskydd politisk ledare blir en stor statsman när han dör. Och när han – i sällsynta fall – som Olof Palme faller offer för en attentatsman, en lönnmördare, så blir han martyr och helgonförklarad, det är den självklara hyllning som partibröderna ger sin ledare och samtidigt ett uttryck för deras självberöm över att deras val av ledare var gott och att de därför själva är ärans redliga män och kvinnor, höjda över all småaktig kritik: inga skumma skuggor må falla över dem, det vore som lömska hugg i deras rygg. Detta hör till demokratins spelregler: de demokratiska amerikanska presidenterna Lincoln och Kennedy, den svarte medborgarättskämpen Martin Luther King, den indiska premiärministern Indira Gandhi – mordet på dem ledde till att de blev martyrer och helgonförklarades. Och nu har alltså Sverige med mordet på Olof Palme förkunnats detsamma. Mordet på Palme har med skickliga PR-aktioner stärkt en tidigare splittrad socialdemokrati.

# Politiskt lyckad sorti

Sedan bestörtningen lagt sig över illdådet och sedan sorgen och förstämningen skingrats över att en stridbar och ännu vital statsminister och partiledare ryckts bort kan man sanningsenligt och brutalt konstatera: mordet på Olof Palme räddade hans alltmer skamfilade anseende och kom som en oväntad nådegåva för det hårt ansatta socialdemokratiska regeringspartiet (varmed naturligtvis inte ens kan antydas något så sataniskt som att Palme eller socialdemokratiska partiet arrangerade mordet).

Ty som ledare för både landet och landets största parti, kluvet i en politisk och en facklig gren, hade Palme inte bara en betungande dubbel uppgift utan han stod också inför växande bekymmer och svårigheter som han knappast tillfullo hade kunnat klara. Å ena sidan ansvar för Sveriges ekonomi med bl a väldiga statsskulder, å andra sidan försämrad ekonomisk standard för vanliga löntagare bland just socialdemokratins väljare som resulterade i alltfler och allt bittrare protestaktioner från de fackligt anslutna inom LO-kollektivet med "Dalaupprop" som blev "Dalauppror" och spreds över hela landet. Och å ena sidan ökade krav på bättre villkor för ökade företagsinvesteringar, å andra sidan otålig kritik inom fackföreningsrörelsen över de höga vinsterna på börsen, som i sin tur är en förutsättning för kapitaltillskott för företagens investeringsförmåga (vilket i sin tur är ett sakförhållande som inte går ihop med socialdemokratins marxistiska klasskampsdoktriner). Å ena sidan också nedläggning av stora och även välskötta företag som Kockums varv i Malmö enligt strikt kapitalistiska (företags- och samhällsekonomiska) skäl, å andra sidan ökad arbetslöshet till följd av dessa nedläggningar och svårigheter i ett trängt nationalekonomiskt läge att kunna lämna statliga – eller kommunala – bidrag till nyetableringar: å ena sidan stora och alltmer betungande utgifter för en generös invandrings- och flyktingpolitik, å andra sidan vägran att – i "den internationella solidaritetens namn" – inskränka på dessa utgiftsposter och hot om repressalier mot de kommuner som säger nej till att ta emot fler invandrare och flyktingar samtidigt som kommunerna tvingas göra stora inskränkningar för befolkningen på det sociala området. Man bör även notera, att Sverige i jämförelse med våra konkurrentländer har halkat stort på efterkälken med bl a högre inflation, vilket ju försvårar försäljningen av våra exportprodukter och därmed leder till ökat valutaunderskott och försämrad bytesbalans och till därmed sammanhängande sociala problem.

Hur skulle Olof Palme, denne politiske agitator och socialist med sina valfläsk om "rättvisa", "solidaritet", "frihet" och "bättre ekonomi för pensionärer, flerbarnsfamiljer och andra sämst ställda", ha kunnat klara sig ur denna knipa inför nästa val?

Som apostel för **fred och frihet** i stora världen hade Olof Palme bara skördat motgångar (även om han i propagandan kunde tala om begynnande framgångar). Hans uppdrag som FN-medlare i kriget mellan Iran och Irak blev ett skändligt fiasko samtidigt som han förlorade all moralisk tilltro som demokratins varme anhängare, när han efter sitt första besök i ayatollornas Iran, hemsökt av en vedervärdig religös fanatism med bl a offentliga avrättningar, förklarade att de härskande iranska prästerna "iakktar demokratins spelregler med pedantisk noggrannhet".

Den s k Palmekommisionen (med deltagare från flera länder, däribland Sovjet och USA, av vilka den amerikanske delegaten Cyrus Vance saknade bemyndigande från USA:s regering) blev också ett misslyckande, eftersom den direkta diplomatin mellan supermakternas regeringsrepresentanter är helt avgörande för relationerna mellan dessa supermakter. Samma tomma gest eller politiska lek för galleriet var den s k femkontinentskommitten mellan regeringscheferna Palme, Papandreou i Grekland, Nyerere i Tanzania, Ravij Gandhi i Indien, Alfonsin i Argentina och Guyanas regeringschef, eftersom det är allmänt känt att alla dessa är "neutralister" med en förhandsnegativ inställning till USA:s strävan att uppnå militär jämvikt med Sovjet, vilket spelar Moskva i händerna.

Nej, alla dessa svårigheter och misslyckanden blev Palme alltmer övermäktiga inför en alltmer kritisk opinion, därför blev hans bortgång en politiskt lyckad sorti.

# Offer för sin egen politik

Olof Palme föll offer för en lönnmördares revolverkula, av allt att döma ett synnerligen välplanerat terrordåd som hämndaktion. Detta illdåd var, tragiskt och ironiskt nog, Palme själv i hög grad medansvarig till genom sin flyktingpolitik. Ty, som den amerikanska veckotidningen TIME (nr 10, 1986) framhöll: "I själva verket har det liberala Sverige sedan länge varit ett himmelrike för mängder av olika radikala grupper och organisationer från både Europa och Tredje Världen."

Mycket avsiktligt har socialdemokratin under Olof Palme understött vänsterradikala revolutionärer, ofta rent kommunistiska grupper som omhuldas av Sovjet och Kuba. Dessa extremister har i många fall begått brott som mord och bankrån i sina olika hemländer. I Sverige har de funnit en fristad som "politiska flyktingar" och här kunnat operera tämligen fritt som politiska aktivister, därtill med statliga och kommunala svenska bidrag för att vidmakthålla sin "egen kultur", vilket har lett till att den politiska atmosfären med utmanande demonstrationer mot olika regimer i världen har höjts som är främmande för vårt lands traditionellt lugna och stadiga politiska förhållanden. Även om det skulle visa sig, att inga av dessa utländska extremistergrupper direkt bär ansvaret för mordet på Olof Palme (som ju förr var deras beskyddare, inte deras fiende) utan en vilseförd svensk fanatiker, så kan man ändå aldrig komma ifrån Olof Palmes ansvar dels genom hans våldsamt utmanande demagogi (som var ett främmande inslag i den svenska politiska traditionen under efterkrigstiden), dels genom hans stöd åt vänsterextremistiska rörelser av skilda slag som hettade upp den politiska atmosfären och drog in Sverige i de inflammerade politiska motsättningar som råder i Latinamerika, Mellanöstern och södra Afrika liksom tidigare i Vietnam. **Olof Palmes internationella politiska engagemang i Sverige förutsatte att Sverige internationaliserades genom hitkommande utländska, främst utomeuropeiska politiska extremister, som utgör eller delvis kan leda massorna i extremistiska demonstrationer.**

Det är inte heller någon tillfällighet att så många utländska våldsverkare, förebärande skäl som politiskt förföljda, har sökt sig till Sverige, även om långtifrån alla – det bör understrykas – har fått stanna i vårt land. Ty i Sverige med den traditionella *svenska blå*ögda godtrogenheten erbjuds ypperliga tillfällen att skoja sig fram och även att begå våldsbrott, som ju i vårt land – med vår humana lagstiftning – inte bestraffas särskilt hårt jämfört med andra länder, varifrån dessa våldsverkare vanligen kommer.

Man bör även göra klart för sig, att de utländska brottslingar som åker fast efter i Sverige avtjänade straff sällan eller aldrig behöver riskera att återsändas till sina hemländer, eftersom de där väntas få dödsstraff för i sina hemländer begångna svåra förbrytelser. Av missriktad humanitet har Sverige under Olof Palme som statsminister på detta sätt härbärgerat farliga förbrytare och illgärningsmän (vilket ju självfallet gäller långtifrån alla invandrare och flyktingar). Att Olof Palme själv skulle drabbas av denna för vårt land

→

MORDET PA PALME MORDET PA PALME MORDET PA PALME MORDET PA PALME

# FRED, FRIHET, SOLIDARITET

# – vad betyder allt detta?

Genom illdådet som ändade Olof Palmes liv har man från socialdemokratiskt håll med stark emfas hyllat den mördade Palme som outtröttlig och osjälvisk kämpe för FRED, FRIHET och SOLIDARITET med all världens förtryckta folk.

Men **vilken** fred var det egentligen fråga om? Och **vilken** frihet och för **vilka**? Och vad menas egentligen med **solidaritet**?

## Propagandaord för en suspekt politik

Just de positivt värdeladdade orden FRED, FRIHET och SOLIDARITET tillhör den kommunistiska propagandans vapenarsenal. Ingen stat framställer sig som så "fredsälskande" som Sovjet, och i den sovjetiska propagandan anordnas ända sedan andra världskrigets slut 1945 ständiga "fredsfestivaler", "fredsmarcher" och "kvinnor för fred" och "ungdom för fred" mm, vilka äger rum i Moskva liksom i andra huvustäder i de sovjetiska lydstaterna i Östeuropa och annorstädes.

Och vidare är det Sovjet som ständigt förklarar att man bedriver "solidaritet" och i kraft av denna kommunistiska solidaritet "bistår frihetsrörelser" och "befrielsekrig", självfallet för "fredens sak".

Vad är nu skillnaden mellan Sovjets kommunistiska FRED, FRIHET och SOLIDARITET (som bara är täckmantel för Sovjets imperialistiska maktpolitik att utvidga sina intresseområden och förvilla begreppen hos massorna) och socialdemokratins, sådan den särskilt starkt och vackert skall ha företrätts av Olof Palme?

Till en början kan vi aldrig komma ifrån att både kommunismen och socialdemokratin har sitt ursprung i Marx och dennes internationalistiska klasskampslära och materialistiska filosofi: att både kommunister (i Sovjet liksom annorstädes) och socialdemokrater flaggar med samma röda fana och sjunger i korus samma Internationalen. Skillnaden – och den är inte alls oväsentlig – är att kommunisterna vid makten genomför en totalitär enpartisstat, medan socialdemokraterna accepterar parlamentarisk demokrati och ger utrymme för en viss, låt vara begränsad, marknadsekonomi: att kommunismen är diktatorisk, men att socialdemokratin är liberal. Om vägarna och metoderna för politisk maktutövning är olika, är ändå målet detsamma: ett socialistiskt välfärdssamhälle som skall omfatta hela världen och därmed utplåna eller i varje fall utsudda den nationella suveräniteten och de nationella liksom folkliga särarterna.

## Gemensamma fiender

Den FRED, som både kommunister och socialdemokrater så ivrigt åberopar sig på, är en fred för blott kommunister eller för blott socialdemokrater, inte för deras politiska motståndare och inte för "borgerliga" och "reaktionära" element, ty de skall bekämpas och efter tålmodig socialistisk kamp nedkämpas och förgöras.

Att kommunismen och socialdemokratin på det internationella planet har gemensamma fiender att bekämpa, också med krigiska medel (som socialdemokraterna helst överlåter åt kommunisterna att föra) framgår av följande:

1. Socialdemokratin, särskilt påfallande den svenska socialdemokratin under Olof Palme som partiledare och statsminister, har givit och ger alltjämt moraliskt, politiskt och ekonomiskt stöd åt samma "nationella befrielserörelser" som är inget annat än kommunistiska täckorganisationer och styrda av Moskva för att tjäna Sovjetimperialismens maktpolitiska intressen. Några exempel:

2. Socialdemokratin har stött Fidel Castros Cuba, som inte är annat än en sovjetisk satellitstat och en kommunistisk och militaristisk totalitär förtryckarstat, där medborgarnas mänskliga fri- och rättigheter systematiskt kränks. Men när talade Olof Palme eller andra ansvariga socialdemokratiska ledare om dessa frihetsinskränkningar?

3. Socialdemokratin under Palme stödde FNL, som inte var annat än en kommunistisk täckorganisation för den Moskvaorienterade kommunistregimen i Hanoi, Nordvietnams huvudstad. Efter Nordvietnams seger i Vietnamkriget fortsätter det socialdemokratiska Sverige att ge hundratals milj kr årligen i u-hjälp till det numera med tvång förenade Syd- och Nordvietnamn, också trots att detta kommunistiska Vietnam håller sig med en jättelik arme och har ockuperat grannlandet Kampuchea och där insatt en marionettregim. Är det att ganga FRED att understödja en krigisk kommuniststat? Palmes och senare de andra socialdemokratiska ledarnas prat om att de verkar för FRED är mot den bakgrunden inget annat än cyniskt hyckleri?

4. Socialdemokratin under Palme stöder vidare sandinistregimen i Nicaragua, som genomfört en våldsam militärisering med Sovjets och Cubas hjälp och samtidigt utövat förtryck mot alla oliktänkande. Är detta att gagna FRED och FRIHET? Samma hycklande inställning här – och till Sovjets fördel, samma Sovjet som härtagit våra baltiska grannländer Estland, Lettland och Litauen, samma Sovjet som ständigt kränker vårt lands territorium med sina ubåtar som som oavlåtligt bedriver spionage mot vårt land!

Det kanske mest eklatanta exemplet på en aggressiv och krigsbefrämjande politik som socialdemokraterna tillsammans med liberaler och kommunister för är hets- och bojkottkampanjen mot Sydafrika och det reservationslösa stödet åt den klart kommunistiska terrororganisationen ANC (African National Congress) – också i Sovjets imperialistiska intressen, eftersom ett ANC-styrt Sydafrika (efter ett fruktansvärt blodbad på de vita) skulle bli dels ett u-land (som Sverige måste – i "solidaritetens namn" – offra hundratals miljoner kr årligen på i u-hjälp), dels en Sovjetsatellit (vilket skulle innebära att de för svensk industri viktiga sydafrikanska metallerna höjdes skyhögt i pris och samtidigt som oljerouten via Kap (Goda hoppsudden) skulle kontrolleras av Sovjet och leda till ytterligare prishöjningar och dessutom till ett beroende av sovjets goda vilja). Denna vansinnespolitik (som dessutom är omoralisk då den främjar krig, inte fred i området) kan inte gärna bedrivas av andra än nationella självmördare.

Dessa exempel bör räcka för att visa vilken falsk moral som fredens och frihetens vänner har och vilken farlig politik för vårt lands intressen som socialdemokratin för med sitt prat om FRED, FRIHET och SOLIDARITET i ohelig gemenskap med kommunisterna och Sovjet.

→

vanvettiga politik kanske bör ses som en **nemesis divina**, ty av kortsiktiga partipolitiska skäl ville Palme även få tillgång till utländska vänsterradikaler i Sverige för att därmed öka socialdemokratins väljarskaror och politiska maktställningar.

Även om det skulle visa sig att Palmes mördare var högerextremist och Palmehatare, inte vänsterextremist som i Palme såg en förrädare mot vänsterradikalismens sak, så är den yttersta orsaken till illgärningen att finna i den internationalistiska politik som i hög grad bar Olof Palmes signum: internationaliseringen av Sverige med utländska politiska stödtrupper för en extremistisk eller radikal engagemangspolitik där utmaningar bemöttes med hat.

MORD ALME MORDET PA PALME MORDET PA PALME MORDET PA PALME

# Vilka kan ha velat mörda Olof Palme?

Mordet på Olof Palme kan förbli ouppklarat också om gärningsmannen och hans medkumpaner grips och vid ingående polisförhör avslöjar allt vad de vet. Ty kanske är mördaren och hans medhjälpare lejda yrkesmördare som för pengar utfört mordet för en obekant person som i sin tur endast fungerat som bulvan år de **ytterst** ansvariga, vilka iakttagit sådana försiktighetsmått att de aldrig kan röjas.

Det är också möjligt, att de ytterst ansvariga för mordet kan röjas – men att det blir en så het politisk sak, tex att en främmande makt ligger bakom mordet, så att svenska regeringen ger polisen order om att mörklägga saken för att inte Sveriges förbindelser med denna främmande makt allvarligt skall störas.

## Massmedias spekulationer

I massmedia har spekulerats om vilka olika tänkbara politiska extremistgrupper som av hat eller hämndlystnad kan ha drivits att mörda Palme. Däremot har man inte berört den verkligt avgörande frågan: **Vilka kan ha haft största nytta eller fördel av att Olof Palme mördades?**

Om man utgår från att det var hat eller ren hämndlystnad som var motivet till mordet på statsminister Palme, så kommer vissa till Palme – och i andra hand till hans regering – fientligt eller hämndlystet inställda grupper i fokus som omnämnts i massmedias spekulationer:

1. Kurdernas marxistiskt revolutionära parti PKK, som också i Sverige gjort sig skyldiga till mord på rivalisernade kurder och dessutom hotat Palme till livet som chef för en regering som utpekat detta kurdiska parti som "terroristiskt" – motivet skulle här då vara främst en ren hämndaktion, dessutom en varning till svenska regeringen att i fortsättningen låta bli att terroristtämpla medlemmar av detta kurdiska marxistparti.

2. Den Syrienstödda utbrytarfalangen från den palestinska befrielseorganisationen PLO, som bevisligen begått terror och mord för sina politiska syften, fastän inte (åtminstone tidigare) i Sverige, har omnämts – motivet skulle här ha varit hämdlystnad, främst för att regeringen Palme fattat beslut om att till inbördeskrigens Libanon återsända ett antal palestinska flyktingar som hade tagit sig till Sverige.

3. En västtysk terroristgrupp "Kommando Christian Klaar", som främst i Västtyskland gjort sig skyldig till mord på politiskt misshagliga personer, ringde upp UD-tjänstemän vid svenska ambassaden i Bonn endast några timmar efter mordet på Palme och förklarade sig ligga bakom dådet – **Men detta synes vara en skenmanöver av de verkligt ansvariga för att vältra över skulden på andra**. Den västtyska terroristgruppens motiv skulle också ha varit hämndlystnad – för att regeringen Palme 1975 till Västtyskland lät utvisa några medlemmar av en befryndad västtysk terrorliga, Baader-Meinhofligan sedan den hade gjort ett attentat mot den västtyska ambassaden i Stockholm och därvid dödat ett antal västtyska diplomater och anställt förödelse på ambassadbyggnaden.

4. Sedan polisen grep och under några dagar förhörde en 32-årig man, som hade varit medlem av EAP (Europeiska Arbetarpartiet) har det spekulerats i att denna lika suspekta som extrema organisation, ledd av en amerikansk miljardär i databranchen med politiska amitioner, en viss Lyndon LaRouge, skulle ha kunnat ligga bakom mordet, eftersom EAP i Sverige har fört en hätsk kampanj mot just Olof Palme om att ha velat överlämna Sverige och hela västeuropa till Sovjet, dessutom har EAP framfört en osannolik historia om att Palmes släktingar var delaktiga i de nazistiska judemorden i koncentrationslägret Auschwitz i det tyskockuperade Polen under andra världskriget och att detta på något sätt skulle utgöra en moralisk belastning för Olof Palme som "skyldig genom släktskap".

Visst kan någon av dessa extemistorganisationer ha planerat och även utfört mordet på Olof Palme, även om EAP aldrig ertappats med att ha begått mord på sina politiska fiender eller ens ha propagerat för terrorism; däremot kan ju EAP – liksom flera andra extemistorganisationer – ha animerat någon – eller några – till att begå mordet genom att ha laddat upp ett oförsonligt hat till Olof Palme som både person och symbol för en förhatlig politik.

Stöd **Patrioten**
Postgiro 81 81 70-3

## Kan främmande makt ligga bakom?

Om man utgår från – som en hypotes – att mordet på Olof Palme var ett **politiskt attentat** i avsikt att uppnå vissa politiska fördelar, inte en hämndaktion framdriven av hat, då finns det skäl att misstänka andra som ansvariga än olika terrorist- och extemistgrupper; då var inte det egentliga syftet att undanröja Olof Palme som avrättning i en straffaktion, utan i stället att få en mördad Palme som antingen en varning för att främst utrikespolitiskt agera som han gjorde eller att få honom som en martyr för den utrikespolitik – främst som Socialistinternationales medlare i storpolitiska konflikter – som han förde.

Om Olof Palme föll offer för ett politisk attentat **var de ytterst ansvarigas motiv att en mördad Palme skulle vara värdefullare än en levande Palme** på grund av de politiska följder som mordet på honom kunde förutses leda till: att han skulle bli martyr på samma sätt som tex den mördade Martin Luther King och att Palmes linje liksom Martin Luther Kings svarta medborgarrättsrörelse i USA skulle stärka sin ställning som just mordoffer.

Detta motiv bakom bakom ett politiskt attentat som mordet på Olof Palme kan förefalla långsökt eller alltför subtilt och därmed föga trovärdigt, men när det gäller "statsterrorism" får man inte förbigå att vissa staters terrorapparat för bla politiska attentat ingående kalkylerar i bla dessa banor.

Flera stater har bevisligen begått sk statsterror med bla mord på vissa politiska ledare i andra länder: Sovjets KGB, USA:s CIA och Israels Mossad är kanske de spion- och underrättelsetjänster som blivit mest beryktade för politiska attentat, därtill kommer bla överste Khadaffis Libyen, som åtminstone uppmuntrar vissa terroristgrupper.

Olof Palme gav sin sista intervju fredagen den 28 februari 1986. Intervjun gjordes av tidningen Statsanställd. Så här sade han:

**Jag har funderat mycket över varför det gick så mycket sämre i kommunalvalet. Vi får nog bli mer lyhörda för lokala opinioner. Ibland skall man förstås INTE var lyhörd – skånepartiet till exempel ska man inte lyssna på, dom ska man snarare jaga.**

Det är denna attityd som legitimerat kommunistiska pöbelhopars angrepp på patriotiska manifestationer. Palme hade stor skuld i detta.

Gunnar Hedman

# Skånepartiet avslöjat!

Carl P Herslow, ledare för Skånepartiet ställdes mot väggen i nummer 6/85 av tidningen Invandrare & Minoriteter. Intervjun är både intressant och avslöjande. Vi skall här återge delar av intervjun, så att intresserade Patriotens läsare kan få en klarare bild av partiets politik.

Inledningsvis beskriver Herslow sitt parti som liberalt. Semestern skall skäras ned till tre veckor och arbetstiden öka med tio procent. Då skulle statsskulden kunna betalas på åtta år. Statskulden är idag 600 miljarder och BNP 600–700 miljarder. Enligt Herslow skulle BNP kunna öka med 60–70 miljarder per år och så skulle skulden betalas.

Därefter kommer man till invandringsfrågorna. Herslow säger att de invandrare som finns här skall få stanna. Invandringen skall fortsätta, men under mer kontrollerade former. Skånepartiet säger nej till hemspråksundervisning. Invandringen skall tillfälligt begränsas till dess att statsskulden är betald (sedan kan gränserna öppnas igen). Herslow får en konkret fråga av David Schwarz: Hur är Din inställning till invandring av iranier, irakier och palestinier tex? Ska de få komma hit? Varpå Herslow svarar: – **Ja om vi har statsskulden betald.** Då frågar David Schwarz: Gäller det också svarta från Afrika? Herslow svarar: **- Det är samma sak där. Om statsskulderna är betalda och de lär sig seder och skick här.** David Schwarz fortsätter att ställa Herslow mot väggen: Det kan tänkas att det kan bli aktuellt med en ny judisk invandring som har hänt tidigare från Polen tex? Herslow svarar. – **Om det beror på rasism, så tycker jag att man bör hjälpa till och låta dem komma.** – Vilken är Din inställning till religionsfrihet? frågade Schwarz. **- Vi vill ha fullständig religionsfrihet!** – Innebär det att Du också är för att muslimerna skall ha sin moske? **- Ja, men de måste betala för sig efter svenska regler, moms tex. Hur de utövar sin religion, det lägger vi oss inte i.** Men det skulle komma ännu underligare svar. När David Schwarz frågar vilken inställning Herslow har till det faktum att Sverige håller på att förvandlas till ett mångkulturellt samhälle, svarade han ordagrant. **- Det ser jag som positivt. Jag tycker att olika kulturer är positivt för den allmänna utvecklingen, det är mycket bra.**

Myten om Herslow som "rasist" är definitivt avslöjad. trots dessa åsikter har Skånepartiet kallats "rasistiskt slödder" mm i stora tidningar. När man i intervjun läser Herslows svar på David Schwarz frågor inser man vilken **fara för Sverige** Skånepartiet egentligen är. Inte nog med att Skånepartiet vill göra Skåne fristående från övriga Sverige. Skåne skall gå med i NATO som fullvärdig medlem.

Om frågorna ställts till en nationalist borde han svarat enligt följande.

**Vi är nationalister, vi sätter Sveriges och svenskarnas väl i första hand. Vi vill repatriera flertalet invandrare av utomeuropeisk härkomst. Det skall göras humant och genomtänkt under övervakning av tex FN. Politiska flyktingar från andra världsdelar skall överhuvud taget inte tas emot. Alla former av hemspråksundervisning skall vara kostnadsfri för de hemvändande invandrarna. I TV och radio skall endast svenska talas, möjligen med undantag av vissa finskspråkiga program samt infortrmation på engelska till utlänningar som tillfälligt vistas här. Inga människor, förutom nordbor, skall ha automatisk rätt att bosätta sig i Sverige. varje fall skall bedömas för sig, men störst förutsättning att få stanna har de som kommer från etniskt och kulturellt närbesläktade länder. Övriga kan i vissa fall få tillåtelse att tillfälligt vistas här (diplomater mm). Invandringen är visserligen idag också en etnisk fråga, men i första hand en etnisk. Inga invandrare skall kunna bli så många att de bildar etniska minoriteter som kräver särbehandling i samhället. Religionsfriheten gäller svenskar, främmande religionsutövare hör inte hemma här. Norden skall ha ett eget försvarsförbund och vara oberoende av stormakterna och deras krig.**

Om Herslow hade svarat så skulle han säkert få ännu större stöd av väljarna, men tyvärr tycks han **endast vara ekonomiskt orienterad** och kan utgöra en fara för Sverige.

Erik Larsson

## Södertälje

BSS avsåg att hålla apellmöte på gågatan i Södertälje den 8 februari. Den 28 januari fick BSS avslag med motiveringar att man tagit hänsyn till **"befolkningsstrukturen i Södertälje"**, dvs till alla de invandrare som bor där. Om denna motivering kan användas är det i princip totalstopp för BSS att demonstrera i Sverige (i Stockholm har vi inte fått tillstånd sedan 1983). BSS har dock överklagat detta beslut och i skrivande stund har inget svar erhållits. Men här följer det tal som Södertäljeborna inte fick höra.

# RÖRELSEN

# Aktiviteterna

SÖDERTÄLJEBOR! Det är nu två år sedan BSS var här i ett apellmöte i centrala Södertälje. Ett par ungdomar gediget fostrade i vår moderna skola till ett internationalistiskt, tolerant och till döds reservationslöst solidariskt sätt att tänka, blev då givetvis chockade. Här fanns ju svenska flaggor (inte röda) och en uppmaning till södertäljeborna, att försöka bevara Sverige och Södertälje svenskt.

Titti Wästberg och Tony Carlsson tog i sitt chockade tillstånd kontakt med Socialistiska Partiet (trotskisterna) och bjöd in representanter för deras s.k. Gemensamma arbetsgrupp mot rasism i Stockholm. Inbjudningar gick givetvis också ut till de olika invandarföreningarna i Södertälje. Efter detta idoga bjudande lyckades man få ihop 30 – personer, som skulle organisera arbetsgrupper med uppgift att sabotera svenska patrioter var dom än dök upp. Detta är ett typexempel på hur lätt det är för ungdomar efter årtal av indoktrinering i förskolor, i skolor, genom utbildningsradion och i hela övriga massmedia, att glida in i nära nog landsförrädisk verksamhet. Må Fadern förlåta dem, ty de veta icke vad de göra.

Det säger sig självt, att en modern industrination inte maktlöst skall behöva se på hur flyktingströmmarna ökar eller minskar beroende på om konflikter flammar upp eller avtar runt om i världen. Om gerillaförband i Uganda eller i Angola går till angrepp mot sina respektive regeringar, så ökar inströmningen av negrer till Sverige. Om Iran planerar en offensiv mot Irak eller om druserna går till angrepp i Beirut, så ökar tillströmningen av iranska desertörer respektive kristna libaneser. Detta är naturligtvis ohållbart i längden. Polischefen Sven Smedjegården på Arlanda har i flera artiklar anklagat arbetsmarknadsdepartementet för maktlöshet och handlingsförlamning under hela förra årets flyktinginströmning.

Det är inte bara **några enstaka**, som skall återsändas till Östtyskland och Sassnitz såsom en markering, utan det gäller **allihop**. Västtyskland borde göra likadant. Varför låter man dom inte stanna i Östberlin tex, och i Östtyskland. Där finns ju de verkliga solidaritetens bröder. Eller är det bara i propagandan som kommunisterna är solidariska med de fattiga folken.

Det säger sig också självt, att det är totalt meningslöst, att försöka få rätsida på ekonomin här i landet, att försöka få ner budgetunderskottet genom att försöka spara några

## Vad vi kan lära av historien:

# Var Branting och Arthur Engberg "rasister"?

Svensk socialdemokratis ojämförligt störste ledare, ofta kallad "Arbetarehövdingen", Hjalmar Branting (1860–1925) och en av svensk socialdemokratis mest lärda män, Arthur Engberg (1888–1944), var chefredaktör för Arbetet och Socialdemokraten och sedan ecklesiastikminister (utbildningsminister) i Per Albins ministär – var dessa framstående socialdemokrater "rasister"?

Det råder ingen tvekan om att Branting och Arthur Engberg i dag skulle betecknas som "rasister" och dömas som brottsliga enligt lagen om **hets mot folkgrupp".**

I 1920 års riksdag undertecknade Hjalmar Branting och två andra socialdemokratiska riksdagsmän, Alfred Petren och Wilhelm Björck, en motion, där man tillstyrker att ett nytt rasbiologiskt institut omedelbart skulle upprättas i Uppsala, anslutet till universitetet. I denna riksdagsmotion tillstyrktes även att Med dr Herman Lundborg skulle erhålla en professur och bli chef för detta **Statens rasbiologiska institut**, som också upprättades med professor Lundborg som chef 1921.

Herman Lundborg hade skrivit boken rasbiologi och rashygien (som sedan flera år är utrensad från alla Sveriges folkbibliotek som "rashetsande"). Lundborg förklarade i denna bok, att "negrer och zigenare är rasodugliga folk" och att "endast en blandning av svenskar å ena sidan och skandinaver, tyskar, holländare och engelsmän kan accepteras". Lundborg avrådde även bestämt från att "galiziska judar" och "andra mindervärdiga folk importeras till Sverige för att förstöra den ännu goda svenska folkstammen".

Arthur Engberg förklarade i andra kammarens debatt hösten 1921: "Vi har ju lyckan äga en ras, som ännu är ganska oförstörd, en ras som är bärare av mycket höga och mycket goda egenskaper... Därför är det ett riksintresse att ta vara på Lundborgs kapacitet för systematisk forskning för att sedemera en gång i rasbiologiskt hänseende draga forskningens praktiska konsekvenser."

Tydligare än så kunde väl Hjalmar Branting inte visa sin sympati och Arthur Engberg bekänna färg för "rasismen". Var då dessa prominenta och ännu vördade socialdemokrater okunniga och fördomsfulla? Nej, de menade, att den rasbiologiska forskningen skulle avgöra huruvida det verkligen föreligger några bestämda rasegenskaper, vilka raser som kan anses värdefulla och huruvida rasblandingar är lämpliga för den svenska nationens väl eller ej.

Men visade det sig då inte att den rasbiologiska forskningen bara var skoj och vidskepelse? Var det inte därför som Statens rasbiologiska institut stängdes?

Detta är en omtvistad fråga. Så mycket är dock säkert, att anledningen till att Statens rasbiologiska institut i Uppsala stängdes var inte vetenskapligt motiverad utan politiskt: att efterforska vissa rasers olikhet vad gäller intellektuella och andliga egenskaper strider mot FN-deklarationen om alla rasers jämlikhet som svenska regeringen undertecknat. Detta politiska/ideologiska intresse ansågs vara det viktiga – viktigare än vad den sanningssökande vetenskapliga forskningen hävdar som primärt intresse. Vidare är det värt att notera, att rasbiologi bedrivs målmedvetet och intensivt numera i bl a USA och England med eminenta forskare som professorerna Baker, Shuey, Welsey-George och Jensen, vilka efter ingående studier kunnat redovisa att det faktiskt föreligger väsentliga intellektuella skillnader och andliga skillnader mellan olika raser. Men detta är förbjudet att ens påtala i Sverige.

Vetenskap är åtminstone på detta område alltså i Sverige underordnad politiska doktriner liksom i totalitära diktaturstater som Sovjet eller österrike. Är det ett upplyst samhälle? Under medeltiden var det ett brott att påvisa att jorden går runt solen i stället för tvärtom. Stora vetenskapsmän som Giordano Bruno och Galileo Galilei brändes på bål av den då allsmäktiga kyrkan för denna "hädelse" (mot Gamla Testamentets skapelseberättelse). Är vi i Sverige av idag så mycket mera upplysta även om vi inte bränner kättarna på bål?

J Bäck

---

miljoner här och några miljoner där – om flyktingströmmarna tillåts fortsätta.

Vad är det för mening med att stänga 20 avdelningar på Karolinska Sjukhuset eller Södersjukhuset och tjäna 6 miljoner på vardera stället, eller att dra in repetitionsövningarna för 20.000 man och kanske tjäna 100 miljoner, när varje flykting kostar staten ett engångsbelopp på 25.000 kr till kommunen i fråga. Bara detta blir 325 miljoner under ett år. Sedan kommer sociala kostnader, som staten har utfäst sig att betala för fyra år framåt. Det blir ytterligare 500 miljoner för ett år. Sedan kommer anknytningsinvandringen med lika många till för 1985. Fortsatta sociala kostnader för dem som tog sig in 1984, 1983, 1982 osv. Vi får aldrig någon riktig redogörelse för vad allt detta kostar varje år, men det blir åtskilliga miljarder. En slags intern U-hjälp skulle man kunna säga, som är minst lika stor som SIDA's utgifter.

Nej, vårt recept är att sätta ett totalt stopp för alla flyktingar och att omorganisera invandrarverket till ett utvandrarverk. Ett sådant verk skulle ha full sysselsättning i tio år minst med att slussa tillbaka 25–30.000 människor varje år. I första hand alla utomeuropeiska invandrare och flyktingar. Tjänstemännen på SIV eller SUV, som det då skulle heta behöver inte riskera arbetslöshet. Till saken hör också, att det är meningslöst med en ny och bättre familjepolitik innan denna utvandringsverksamhet har kommit igång i full skala.

Den kommunistiske riksdagsmannen Alexandros Chrisopoulos kallar invandrarna i tidningsintervjuer för det sociala bottenskiktet – över en miljon i detta bottenskikt, säger han. Observera att det inte är vi, utan en invandrad grek och kommunist som säger detta. Vi kan emellertid inte låta bli att undra, om det är detta, som är orsaken till att Sverige sedan slutet av 60-talet har sjunkit från 1:a till 11:e plats när det gäller privat konsumtion per capita, eller om det är detta bottenskikt, som är orsaken till att Sverige har sjunkit från 1:a till 7:e plats i Europa när det gäller bruttolön per timme bara under de allra senaste åren.

Liksom förra gången vi var här, vill vi påminna om att Södertälje alltsedan medeltiden fram till i våra dagar har vidmakthållit sina kulturella traditioner. Det är idag en modern fabriksstad, och alltsedan forntiden har Tälje, som det kallades ända till Norrtälje anlades i början av 1600-talet, varit en mycket viktig handelsplats. När sedan Södertälje kanal öppnades 1819 gynnades dess utveckling mot ett merkantilt uppsving. Det är vår förhoppning, att Södertälje skall leva och fortsätta att blomstra som en svensk stad. Vår nitiske diskrimineringsutredare Kjell Öberg har i olika föredrag påstått, att södertäljeborna har blivit tolerantare mot invandrare än vad de varit för tio år sedan. Och de kommer att bli ännu mer toleranta påstår han allteftersom de blir släkt med invandrare och flyktingar. Det är alltså så, han har tänkt ut det. Genom uppblandning är det meningen, att motståndskraften skall brytas. Genom uppblandning är det meningen att nationalkänslan helt skall plana ut och försvinna – och vi skall acceptera att bli ett flerspråkigt, mångkulturellt och maktlöst blandfolk. Kjell Öberg, Anita Gradin, Jonas Widgren m fl. förrädare har då nått sitt mål. Men är detta vårt mål?

Nej, vi önskar att Sverige skall bevaras svenskt, att homogeniteten återställs och bevaras så att den svenska folkstammen får en möjlighet att leva vidare och förstärkas i stället för att succesivt dö ut, som blir resultatet av den nuvarande politiken.

Vi har kallats för nazister av en del kommunalråd i lokalpressen och givetvis för rasister av kommunister och liberaler. Men i grunden är allt detta fel och ett lättvindigt och naivt sätt att komma ifrån argumenten. Nazismen är död sedan 41 år och var (med betoning på **var**) antidemokrati, antisemitism och tysk chauvinism och revanchlusta.

Bevara Sverige Svenskt har demokratin inskriven i stadgarna, är en tvärpolitisk informationsgrupp, som i sitt arbete enbart är besjälad av omsorg och oro för den svenska folkstammens framtid.

Sven Davidson

# JÄMTLAND
## från stenålder till odalbygd

Den stora inlandsisen, som för 17000 år sedan täckte vårt land, har länge markerat en gräns bakåt i tiden beträffande kunskapen om våra förfäders kultur och levnadsförhållanden i tidernas gryning. Men under detta sekel har några synnerligen märkliga upptäckter gjorts, vilka förmått kasta ett, om än sparsamt ljus över vårt folks historia under själva istiden. Jag åsyftar här de sk Komsa- och Fossfynden från Nordnorge. I en fjorddal vid Komsa synes en människospillra ha levat kvar under nedisningen, fullständigt isolerad från yttervärlden. Inlandsisen tycks inte ha täckt alla vinklar och vrår. På enstaka ställen har grupper av stenåldersmänniskor kunnat leva kvar. De fynd, som är gjorda, bl a en del flintredskap av primitiv karaktär, har visat sig vara helt besläktade med de enkla verktyg som senare användes av de germanstammar, som tog vårt land i besittning. Även i Jämtland tycks, enligt vad forskningen berättar, en forngermansk istidsbebyggelse ha existerat, nämligen i **Frostviken** och **Ström** i norra Jämtland. Stenredskap av en synnerligen primitiv karaktär har bl a anträffats i Ströms vattudal.

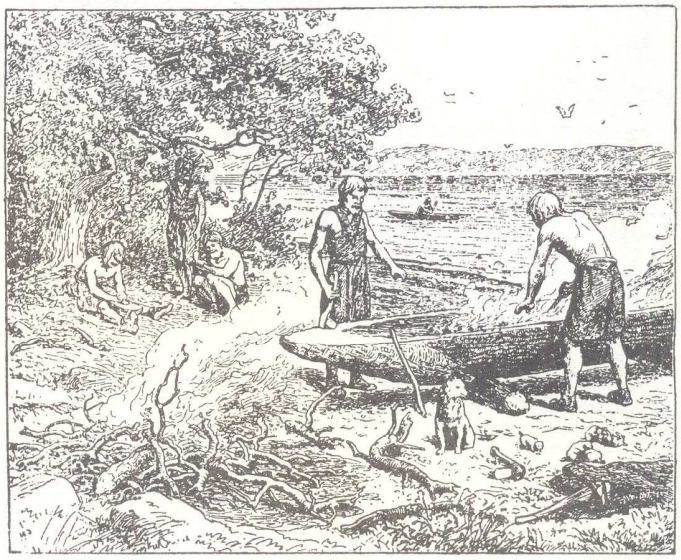

*Scen från stenåldern.*
Båt urholkas med tillhjälp av eld ur en trädstam.

### Flintredskap

Skifferredskap från den äldre stenåldern har anträffats i relativt rikligt antal, mestadels utmed de gamla vattendragen, men också uppe på fjällen. Särskilt berömd är en spjutspets av älghorn funnen i **Offerdals socken**, 7 mil norr om Östersund. Den är märklig därför att den är den nordligast kända representanten för den kultur, som utbredde sig över Norden, medan östersjön ännu var innanhav (Ancylussjön). Att Jämtland hade rätt livliga förbindelser med Sydskandinavien, visar de föremål av flinta, som är anträffade. Flinta finns nämligen inte i landskapet.

När vi kommer ned i yngre stenåldern, blir fynden allt talrikare och bebyggelsen samtidigt mer och mer livlig. Flera fullständiga boplatser har bragts i dagen, bl a under grävningar i norra Jämtland.

### Hällmålningar

Utan motsägelse märkligast bland stenålderns fornlämningar är de hällristningar och hällmålningar, vilka i ett stort antal är kända från Jämtland. På klipphällar, och bergväggar har de kringströvande jägarstammarna avbildat älgar, björnar och renar, alltså särskilt eftersträvansvärt villebråd. Det var ju en livssak för våra förfäder, att de hade riklig tillgång på vilt. Genom att så naturtroget som möjligt avbilda de jaktdjur, vilka var särskilt eftersträvade, ansåg man sig säker på god jaktlycka. Dessa stenåldershällristningar och hällmålningar, 4–5000 år gamla, skiljer sig, som bekant, på ett avgörande sätt ifrån bronsålderns. Medan de förra så naturtroget som möjligt avbildar det eftersträvade bytet, har de senare blivit mer stiliserade och i hög grad rituellt betonade. Bronsålderns bildristningar med solsymboler, kultskepp, livsträd och allehanda rituella upptåg, åsyftade god äring och livgivande kraft, visa, att germanerna övergått till att bli bofasta, åkerbrukande bönder.

De hällmålningar, som är kända i Jämtland och Härjedalen samt angränsande delar av Norge, är ensamma i sitt slag i Nordeuropa. I 5000 år har den mörkröda ockrafärgen kunnat motstå väder och vind. Men förmodligen har färgämnet ingått kemisk förening med mineralet i berget. Annars hade väl näppeligen målningarna förmått trotsa årtusenden.

### Fyndfattigdom

När vi kommer ned i bronsåldern (c:a 1800–600 f Kr) inträder en anmärkningsvärd fattigdom på fynd från Jämtland och för övrigt hela Norrland. Ända fram till vårt sekel saknades alla spår av den i Sydsverige så rika bronsålderskulturen. Men så 1932 gjorde man ett märkligt fynd, som blev inledningen till en ny epok i utforskningen av Jämtlands bronsålder. Under en brobyggnad i **Revsunds socken** i s.ö. Jämtland anträffades av en slump en bronsdolk, som kunde dateras till 1200-talet f Kr. Den visade sig alltså vara ungefär samtidig med de syd- och mellansvenska hällristningarna.

Hur skall denna anmärkningsvärda fyndfattigdom kunna förklaras? Efter den alltmera tilltagande bebyggelsen under stenålderns sista period, upphör med ens nästan varje mänskligt spår. Och detta förhållande sträcker sig över två årtusenden av fullständigt mörker. Inte förrän på 200-talet e. Kr, då vi redan befinner oss långt in i romersk järnålder, finner vi åter spår av mänsklig bebyggelse i landskapet. Flera teorier har uppställts för att förklara den jämtländska bronsålderns dunkel. Är det plötslig klimatförsämring, som har drivit undan människan, eller har jämtarna glidit över hela bronsåldern och så att säga vandrat direkt in i järnålder och folkvandringstid? Frågorna torde knappast gå att besvara, så länge inga systematiska undersökningar är gjorda.

När sedan den 2000-åriga tystnaden bryts, har den revolution inträffat, som gjort germanen till en bofast åkerbrukare. Men alltjämt har nordmannens längtan efter äventyr funnits kvar i sinnena. Slog skörden fel, drog man ut på äventyrsfärder till främmande länder. Både det idoga arbetet på den egna torvan, brytandet av alltjämt nya marker och häradstågen kring hela Europa har efterlämnat rika spår i Jämtlands jord.

Att jordbruket nu intagit den centrala platsen i jämtarnas tillvaro, visar med önskvärd tydlighet bebyggelsens utbredning, sådan den framträder redan under de första århundradena av vår tidräkning. Visserligen har hela landskapet tagits i besittning, men storsjöns bördiga jordbrukarbygder har nu blivit Jämtlands centralbygd. Smyckena från **Häste, Rödö socken** och **Brunflo** talar ett tyst, men tydligt språk om de välbärgade bönder som under den germanska folkvandringstiden brukade jord i Storsjöbygden. De båda spännena är de ståtligaste, som anträf-

fats i svensk jord under denna epok. Ornamentiken och smyckenas form gör det troligast att antag, att de tillkommit under en tidig period av 500-talet.

Till antalet dominerande bland järnålderns fornlämningar är gravarna. Flera olika typer förekommer här, men oftast den runda gravhögen med eller utan fotkedja. Även rösen och flatmarksgravar är kända. I **Kyrkås**, strax nordost om östersund, har helt nyligen en hel forntida gårdsanläggning av det slag, som är så vanligt på Öland, framgrävts. Dylika gårdsgrunder torde kunna dateras till folkvandringstid.

Ett vältaligt vittnesbörd om den stora järnframställningen och vapensmidets betydelse under denna germanska storhetstid utgör det stora fyndet av järntackor, som gjordes i Näs socken, söder om Östersund. Inte mindre än 126 st tackor låg på en enda plats. I juli månad detta år hittades ett liknande upplag av bearbetad myrmalm.

## Vikingatiden

När vi kommer ned i vikingatiden, har Frösön – Frös ö – blivit Storsjöbygdens medelpunkt. Genom sin fruktbarhet och rikedom har ön redan på ett tidigt stadium kommit att helgas åt Frö, äringens, skördelyckans, det livgivandes gud. Vid gården Hov – själva ordet betyder gudatempel – i närheten av Frösö kyrka, har gudens gamla tempel haft sin plats. Här befann sig också öns gamla ättebacke. Fortfarande finns fädernas gamla gravhögar kvar här på öns sydsluttning; i den mest storslagna natur man kan tänka sig, med Storsjöns glittrande vatten nedanför och Oviksfjällens blånande konturer i fjärran, valde vikingatidens bondehövdingar sin sista viloplats.

Ett minne från folkvandringstidens strider mellan de olika germanstammarna är den bygdeborg, som under 3–400-talet uppfördes på Önebergets svårtillgängliga topp. I Jämtland är borgen utan motstycke, men i Tjust och gränstrakterna mellan Småland och Östergötland finner den sina förebilder.

Under vikingatidens slutperiod börjar de litterära källorna sprida sitt ljus över landskapets historia. Äldst bland originaldokumenten är den runsten, som står vid den s k Oskarsbrons landfäste på Frösösidan. Inskriften är något skadad, men den bör sannolikt tolkas: **Östman Gudfastsson lät resa denna sten och göra denna bro och han lät kristna Jämtland. Asbjörn byggde bron. Örjan och Sten ristade dessa runor**. Troligen var Östman den siste hedniske goden i Jämtland. Han var ungefär samtida med Olav den helige och Arnljot från Gällö. Av inskriften får man även viktiga indirekta upplysningar. Själva namnen Östman och Gudfast är svenska, ej norska. Gudfast är ett namn, som inte förekommer i Norge och Östman visar, att antingen namnets bärare, eller den han uppkallats efter måste ha kommit österifrån, från Sverige.

Även ett annat förhållande tyder på att kristendomen kommit till Jämtland från sydöst och då närmast Uppland. Det har nämligen påvisats, att de äldsta kyrkornas byggnadsstil i vissa detaljer starkt påminner om Mälardalens äldsta kristna tempel. Brunflo kyrkas kastsal överensstämmer i åtskilligt med 1100-talets Sigtunatempel.

## Sverresagan

Men låt oss återgå till de äldsta litterära meddelandena från landskapet! Som alltid, då det gäller de nordiska länderna, är det lärda isländare, som nedtecknat de äldsta traditionerna.

Enligt Sverresagan drog den norske konung Sverre två gånger genom Jämtland. Sista gången, det var 1178, råkade han i strid med jämtarna, vilka till antalet var överlägsna. Genom att låta sina män, en handfull birkebeinar, använda fiendens härskri, lyckades Sverre få jämtarna att slåss inbördes. Sammandrabbningen försigick en vinternatt på isen mellan Andersön och Sunne. Jämtarna måste gå med på att betala skatt till Norge. Sagan slutar: Men då sökte jämtarna fred, gav kungen gisslan och förlikte sig med honom; och kungen lade skatt på dem, och då lovade de att bli kungens undersåtar, och han skulle få tillsätta fogdar att uppbära utskylderna. De fäste detta avtal med många eder, och då denna avgift hade kommit in och det hade lämnats gisslan, skildes de åt. Sverresagan är späckad med allehanda legendariska upplevelser, men själva kärnan, Sverres underkuvande av Jämtland, kan man knappast betvivla. För det borgar bl a ortsangivelserna, som omöjligen kunde uppfunnits av den icke lokalkunnige islänning, som författat sagan. Ett bevarat medeltida brev visar f.ö., att kung Sverre till minne av sin seger lät uppföra ett kapell i Sunne, nära den plats där striden stått. Långt fram i tiden hade bönderna att betala skatt till detta kapell.

Snorre Sturlasson brukar alltid vara välunderrättad. Men i det här fallet stämmer hans uppgifter knappast överens med verkligheten. Snorre anser, att Jämtland tagits i besittning två gånger av Norge, båda gångerna med fredliga medel. Första gången var det Håkon den gode och andra gången Östen Magnusson, som lade under sig landskapet. Snorres källa är emellertid känd i detta fall. Den är en synnerligen ordrik, men i sakupplysningar ytterst torftig handskrift. Inte så mycket som ett enda ortsnamn är angivet. Dylika brukar ju annars särskilt väl bevaras i traditionen.

Men ett visst intresse har berättelsen så till vida, att den anknyter till en tröndsk lokalsägen om jarlasonen **Kettil Jämte** och dennes sonson, vilka skulle utvandrat till och tagit Jämtland i besittning. Sonsonen hette **Tore Hälsing** och säges ha givit Hälsingland dess namn. Förmodligen är traditionen uppkommen under en tid, då det halvt vetenskapliga etymologiska intresset började vakna, dvs under 1200-talet. Man började då spekulera över, hur olika namn hade uppstått, och i anslutning till sina funderingar konstruerade man någon lämplig historia. Det är förmodligen en sådan sägen Snorre fått höra.

Historisk kärna har däremot Snorres berättelse om Arnljot i Olav den heliges saga. Sagan om den fredlöse jämten, som blev kristen och frivilligt drog till Olav och såsom hans närmaste man stupade i slaget vid Stiklastad, torde väl för de flesta vara bekant genom Wilhelm Petersson-Bergers bearbetningar i sin opera.

## Jämtland svenskt

Som en sammanfattning av Jämtlands äldsta historia kan sägas, att det arkeologiska materialet inte lämnar något stöd för de isländska sagorna om norsk bebyggelse av Jämtland. Landskapet verkar vara alltigenom svenskt och med förbindelserna under förkristen, såväl som äldsta kristna tid i huvudsak riktade österut.

Jämtlands senare utveckling är en lång historia om dragkampen mellan Sverige och Norge. Norge gjorde sitt bästa att få folket norsksinnat och tvärtom. Svenskarna avgick slutligen med segern, då Norge 1645 vid Brömsebrofreden fick avstå från Jämtland.

Ett par skansar utgör fortfarande det synliga beviset på de häftiga fejder, som under 1500- och 1600- talet rasade i Jämtland. Frösö skans, belägen i närheten av de stora gravfälten vid Hov, hade en särskilt stor betydelse. Behärskade man den, behärskade man hela Jämtland, ansågs det. Under kalmarkriget intogs Jämtland av den svenske **Baltzar Bäck**. År 1611 lät han anlägga en skans på Frösön. Norrmännen tog snart igen landet och fick därmet skansen, som de lät förfalla. Trettio år senare var svenskarna åter herrar i Jämtland och **Henrik Fleming** lät åter sätta Frösö skans i stånd, men åter förlorades den för att med **Brömsebrofreden** ånyo komma i svensk hand. Därmed var striderna om skansen inte slut. Ett par år efter fredsslutet stod åter en norsk styrka under en överste **von Hoven** utanför pallisaderna. Kommendanten, major **Myra**, försvarade sig in i det sista, men måste slutligen ge sig, varvid 10 kanoner och 800 musköter, proviant och fanor föll i fiendens händer. Norrmännen firade sin seger med ett supgille, som lämnat spår efter sig i dryga ölräkningar. Efter **Roskildefreden** 1658 blev von Hoven tvungen att återlämna skansen. Men han lät sig inte nöja härmed. 20 år senare kom han tillbaka och jagade iväg kommendanten **Karl Sparre**, som utan svärdslag uppgav Frösö skans. Sparre använde sig av den ryska taktiken att bränna och förstöra alla förråd, och von Hoven blev snart tvungen att åter draga sig tillbaka, dock sedan han i grund förstört skansen.

Även på **Andersön** i Storsjön finner man resterna av en gammal skans. De ständiga oroligheterna under 1600-talet gjorde, att man beslöt bygga ett väldigt befästningsverk på den lilla långsträckta ön. Bönderna ålades att forsla fram virke, fyra stockar per man. Och ändå tog det fyra år i anspråk att få fram byggnadsmatrielen! 1650 började skansen byggas och ännu 1665 höll man på, men verket avslutades aldrig och någon drabbning fick skansen aldrig uppleva.

## Sprotedtinget

Genom de ständiga kastningarna mellan Sverige och Norge redan långt tillbaka i tiden kom Jämtland att i viss mån känna sig mera fristående och självständigt. Dess gamla rotfasta bondebefolkning utbildade ett eget samhälle, en slags självständig bondestat. Man utbildade ett eget rättssystem, som långt fram i tiden bibehöll sig. Nedanför Hov hölls i mars varje år det s.k. Jamtamot, en motsvarighet till Islands allting. Ända till 1810 träffades här Jämtlands bönder till gemensam rådplägning. Från slutet av 1100-talet tillsattes den jämtländske lagmannen av norske konungen. Lagmannen ledde också det s.k. Sprotedtinget, som i juni varje år hölls på Sprotede i närheten av platsen för Jamtamot. Här låg också **Förbergs kungsgård**, där allt-

forts nästa sida

sedan 1200-talet konungens troman residerade. Det var hit konung Magnus Eriksson flydde med sin drottning undan digerdöden.

Utom de båda förut omtalade tingen fanns det en annan institution, landsens tjugofyra, som var ett slags överrätt med dömande myndighet och vissa administrativa befogenheter.

För att motverka den systematiska förnorskningspropaganda, som bedrevs av vissa präster, lät **Axel Oxenstierna**, sedan Jämtland definitivt blivit svenskt, inrätta en skola i landskapet. Den förlades till Oviken, som då var den mest betydande socknen i landskapet. 1679 nedlades den och fick i Frösö trivialskola en efterföljare.

I Storsjön, väster om Frösön, ligger **Norderön**, Njords ö. Detta betyder inte, som vissa författare velat göra gällande, att ön var vindarnas ö, utan Njord var en gammal germansk fruktbarhetsgudinna. Det är därför inte förvånande att i närheten av Frös, fruktbarhetsgudens, ö finna Njords, en fruktbarhetsgudinnas ö. Säkerligen har här en gemensam dykrkan av gudaparet ägt rum. Det gamla Njords, eller – äldre – Nerthustemplet har legat vid Hov, där talrika fornminnen anträffats. I närheten av denna av gammalt heliga plats har den kristna kyrkan på 10- eller 1100-talet byggts upp. Med sina låga, lutande murar gör den ett synnerligen ålderdomligt intryck. Det berättas om kyrkan, att den länge bara hade ett fönster, men församlingsborna ville ha ännu ett, så att de skulle kunna se solen. Men prästen var emot detta. En vår, då sjön var ofarbar och prästen vistades på fastlandet, passade församlingsborna på och tog upp en ny glugg, vilket förargade kyrkoherden.

## Gammal båtyxa

Oviken har också en gammal förnämlig medeltida kyrka. Den utgjorde länge ett andligt centrum i Storsjöbygden. Från den utgick reformationen över Jämtland. I prosten Erik Andersson i Oviken hade Gustav Wasa en lika trogen som pålitlig medhjälpare. Han reagerade starkt mot den katolska kyrkans utsugning av de jämtländska bönderna. De tvingades att betala allehanda skatter och avgifter till den katolska kyrkan, Peterspenning, korstågshjälp, gengärd till biskopen osv. Men kraftig hand ledde Jämtlands reformator reduktionsarbetet, som bröt påvekyrkans andliga och materiella övervälde över Jämtlands bönder.

Hackås, Ovikens sydöstra grannsocken, har att uppvisa ett av landskapets förnämsta stenåldersfynd, en mer än 4000-årig båtyxa. I Sunne finns tre gravhögar, av vilka den största har en markdiameter på 25 meter. I samma trakt liger en urgammal kultplats, Ullevi, där ett tempel, helgat åt Ull, legat.

Senare, när guden ull fallit i glömska och upphört att dyrkas, flyttades bygdens medelpunkt till Hov, där de yngre asarna dyrkades. Här uppfördes också, samtidigt som Östman Gudfastsson lät resa runstenen på Frösön, den bestående kyrkan. I dess sakristiegolv har ett intressant fynd gjorts, en grav av vikingatyp, ocr.nan har gissat, att här begravts en vikingahövding, som låtit kristna sig och "för sin själ" uppfört kyrkan.

I Hov finns en gård, vars ägare i rakt nedstigande led härstammar från den gamla jämtländska riddarsläkten **Skunck. I 17 släktled, ända från 1200-talet har gården gått i arv från far till son**. I grannsocknen Näs finns det flera gårdar, som genom århundraden gått i samma släkts ägo. Mest bekant är **Månsta gård** med kända anor upp till 1300-talet, då lagman **Skedulf Botolfsson** ägde den. Generation efter generation har ärvt gård och grund, under århundraden har traditionerna hållits levande. Ingenstans i Norden, med undantag för Island, kan så stolta anor uppvisas som i Jämtland. Men flera av dessa urgamla släktgårdar har under detta sekel tvingats försäljas exekutivt.

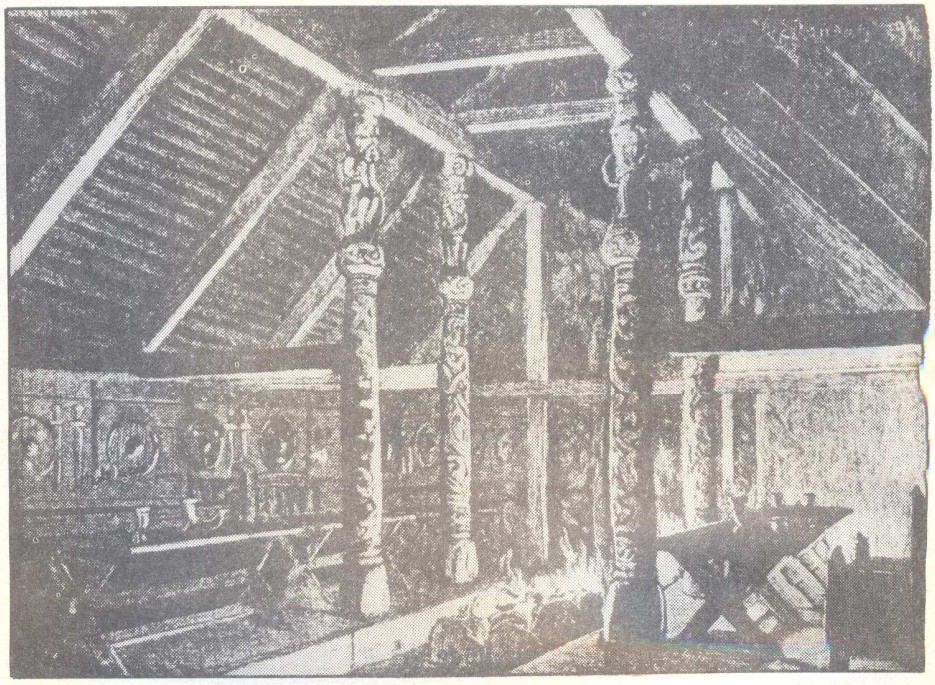

Näs kyrka, som i sitt nuvarande skick är av ungt datum, har en förnämlig dopfunt från 1100-talet. Den är av trä och försedd med konstnärligt utförda reliefsniderier. Motiven har hämtats ur Volungasagan. Detta visar, att de gamla germanska sagorna och traditionerna ännu långt in i medeltiden hade ett fast grepp om befolkningens sinnen. Den kristna läran var mest en yttre polityr.

## Tibrandsholm

Rödö socken, nordväst om Frösön, hyser en hel mängd ståtliga gravfält. I en av gravarna från folkvandrinsgtiden har man till och med påträffat vetekorn.

På en udde i Storsjön ligger resterna av en sägenomsunnen borg, Tibrandsholm. Antagligen uppfördes den under kriget mot Albrekt av Mecklenburg under slutet av 1300-talet. Enligt vad de äldsta berättelserna menar, skulle Tibrand varit en dansk överste, som kommit till Rödö under ett av de många krigen. Han tog den bästa jorden i besittning och på udden i Storsjön tvingade han bönderna att lämna material till och uppföra en icke obetydlig borg. Så hårt förtryckte han bönderna, att de förklarade honom i akt. En julmorgon, medan han var på julottan i Ås kyrka, lönnmördade de honom. Hans fästning jämnade de med marken. Emellertid blev bönderna straffade för sitt dåd av Uppsalabiskopen Henrik Karlsson, som ålade dem att i böter utbetala 400 marker. Sedan blev Tibrandhögen använd som avrättningsplats, där en mängd ogärningsmän steglats och hängts. Ofta har resenärer berättat om hemska syner de sett, då de passerat Rödösundet och riktat sina blickar mot Tibrandsholm.

## Nya fynd i Norrland

Vid Stora och Lilla Lule älvs sammanflöde ligger kraftverksbyn **Vuollerim**. Här har arkeologen Ulf Vestfal hittat en 6000 år gammal boplats och stenåldershydda. Aldrig tidigare har en så välbevarad boplats av den åldern hittats någon annan stans i Norden.

I Skånes djurpark finns en nu återuppbyggd hydda som är c:a 8000 år gammal. Men den var när den hittades inte på långt när så välbevarad som den här. För 6000 år sedan låg platsen vid kusten. Idag är det 12 mil dit.

Det var 1983 som Vestfal och hans kolleger grävde lite vid Älvnäset i Vuollerim och hittade ben och bränd sten lite varstans. Efter fortsatta urgrävningar var det sensationella fyndet ett faktum. Utgrävningarna har fortsatt och man avser att rekonstruera byn till sommaren 1986. Hyddans storlek uppskattas till c:a 55 kvadratmeter och kan ha bebotts av 5–10 personer. Fynd av rysk flinta berättar om kontakter österut. Ett stort system med fångstgropar har man också hittat nära boplatsen. Värme i hyddan fick man genom att bära in varma stenar. Matsedeln bestod av älgkött, bäver, fisk och fågel. Vitaminbehovet klarade de på växter, rötter och bär. C-vitaminbehovet kunde under vintern tillgodoses genom avkok på tallbarr. Människorna var storväxta och mycket friska.

– Biologiskt sett är människan fortfarande anpassad för det här livet, säger en arkeolog. Han säger också att vår jaktinstinkt och vår uppfattning om lämplig gruppstorlek är densamma som tidigare.

Läs historia: **INBLICK 1**, utgiven av BSS (Se beställningssedeln)

DARWIN DARWIN DARWIN DARWIN

# Lite om CHARLES DARWIN

**"Det faktum, att den darwinistiska utvecklingslärans detaljer än idag är i stånd att ge uppslag till diskussioner... är kanske mer än något annat ett vittnesbörd om dessa ideers inneboende livskraft".**
**Bengt Lidforss**

Ingen hyllning, ingen minneshögtid. Darwin dog för mer än hundra år sedan, men för den kristna makten har han aldrig existerat – eller nästintill.

Man har rest statyer över dem, som har tjänat på folkets arbete och blod. Det har instiftats högtider för att fira dem, som haft makten, dem som fört krig och dem som spritt vidskepelse. Men inte mycket har sagts för att ära Charles Darwin.

Enligt min uppfattning är det särskilt tre män, som i den västerländska kulturen öppnat dörren för en livssyn utan någon allsmäktig varelse, utan skuldkänslor och utan oförnuftigt uppförande. Dessa tre syntetiserar i sig ateismens hela historia: Demokritos av Abdera, Charles Darwin och Sigmund Freud.

Den förste, den grekiske filosofen Demokritos (500 år före vår tid), lärde att man skall ha respekt för materian: det är i hjärnan ideerna föds, och det är i friska hjärnor, som friska ideer föds. Den andre, den engelske naturforskaren Darwin (1808–1882), lärde oss att älska våra medmänniskor genom att visa oss, att vi inte skapats av någon gud, som tillät oss "att synda" för att kunna straffa oss i evighet; nej han visade oss, att vi var sentida släktingar till syndfria fredliga apor – tack och lov. Den tredje, den österrikiske judiske psykologen, Sigmund Freud (1856–1939), gav oss en förklaring på de religiösa fenomenen och hjälpte oss att uppfatta religionen som ett slags sinnessjukdom.

Efter dessa män har världen inte längre varit densamma.

Men det är endast om Darwin, som vi skriver idag. Man måste acceptera, att det finns en kristendom "före Darwin" och en kristendom "efter Darwin" på samma sätt som det finns en värld "före den franska revolutionen" och en värld "efter den franska revolutionen". En enda man, en enda ide har inom loppet av lite mer än hundra år inneburit en kollosal katastrof för mäktiga tusenåriga dogmer.

VEM VAR DENNE MAN? VILKEN VAR HANS IDE? Charles Robert Darwin föddes 1809 i Shrewsbury i England. Han var son till en läkare. Den unge Darwin visade ett påfallande intresse för naturvetenskapliga iakttagelser och experiment. Han började medicinska studier vid universitetet i Edinburgh, men ämnet fångade inte hans intresse. Hans fader föreslog honom då att studera till präst, men till glädje för vetenskapen fångade teologin hans intresse lika lite som förut de medicinska studierna gjort. I Cambridge gjorde han emellertid bekantskap med en del framstående män, bland andra botanisten Henslow, som bidrog till att stärka Darwins naturvetenskapliga intressen. En expedition jorden runt förknippades emellertid med en del av den engelska staten planerade kartläggningar osv, och expeditionens kapten önskade ha en naturforskare med på färden. Den 27 december 1831 avseglade den då 22-årige Darwin med kryssaren Beagle för att besöka Kanarieöarna, Kap Verdeöarna, Azorerna, Sydamerika från Bahia i Brasilien till Eldslandet och västkusten till Lima i Peru, Galapagosöarna, Tahiti, Australien, Nya Zeeland, Polynesien, Mauritius, Kaplandet, Tasmanien, Keeling och S:t Helena.

Han återvände hem efter fem år den 2 oktober 1836. Efter denna färd blev han aldrig mer densamme, ty han hade allvarligt skadat sin hälsa, men de vetenskapliga upptäckter han gjort skulle komma att förorsaka en kulturell revolution, som skulle ändra människans bild av sig själv.

Efter hemkomsten till England började Darwin att bearbeta sitt rika material och att reflektera över organismernas gemensamma härstamning. I juli 1837 lade han upp en protokollbok i vilken han noterade de förhållanden, som hade samband med dessa frågor. Redan 1842 började han skriva ner sina åsikter i en kort avhandling, och den 24 november 1859 utkom en av de viktigaste böckerna i människosläktets historia: "Arternas uppkomst". Därefter kom, år 1871 "Människans ursprung". Där föddes inte bara en ny vetenskaplig teori utan en helt revolutionerande livssyn. Böckernas betydelse var ur historisk synpunkt, att "stadfästa en vetenskaplig världsåsikt och vederlägga både teologi och metafysik", med Anton Nyströms ord.

Enligt Darwin hade de levande varelserna inte "skapats" utan utvecklats ur tidigare former. Evolutionsläran eller som den vanligen kallas "darwinismen", innehåller en teori om arternas härstamning (Descendensläran) och en teori om det naturliga urvalet (Selektionsläran). Människan var inte längre "guds avbild" utan resultatet av en serie föregående varelser, som var närbesläktade med apornas förfäder. De bibeltrogna kunde aldrig förlåta vetenskapsmannen detta utan "skapade" en mängd karikatyrer av Darwinapan, som ännu är populära i Sverige. Nu kunde människan frigöra sig från de kristna dogmer och "syndkomplex", som ställt till så mycket elände. Bibeln var besegrad, och den fria tanken gjorde stora framsteg. Bengt Lidforss skrev en gång: "Den på en fast vetenskaplig grundval vilande utvecklingstanken är den största insats som det nittonde århundradet lämnat det tjugonde i arv, och detta arv är för alla tider oupplösligt förbundet med namnet Charles Darwin".

De sista åren av Darwins liv var det vetenskapliga intresset det enda, som sysselsatte honom. För den officiella kulturen är det ännu idag obekvämt att acceptera vad Darwin i verkligheten var: det bästa exemplet på en vetenskapsman, dvs en man, som inte kan forska och samtidigt tro på "uppenbarelser" och oförnuftiga dogmer, en man som behöver veta för att tro, en man som tvivlade, frågade och sökte. Han har själv skrivit: "Det finns människor, som tar mycket lätt på själens odödlighet och en personlig guds existens, nämligen genom intuition (inre erfarenhet). Jag måtte vara mycket olik dessa människor, ty jag känner icke det ringaste av någon medfödd övertygelse i dessa punkter". Och när någon frågade om utvecklingsläran kunde förenas med tron på Kristus: "Vetenskapen har ingenting med Kristus att skaffa utom för såvitt vanan att forska vetenskapligt gör en försiktig i att låta något gälla för bevisat. Jag själv tror icke, att det någonsin funnits någon uppenbarelse. Vad livet efter detta beträffar, så måste var och en för egen del göra sitt val mellan mot varandra stridande möjligheter". När "uppenbarelsen" besegrades av de sympatiska aporna, bringade teologerna åter liv i den gamla abstraktionen: gud var...den första orsaken. "Om vi än antaga att en första orsak, svarar Darwin, så grubblar ändå vårt förnuft över varifrån denna orsak kom, och hur den uppstod...".

Också om döden framförde Darwin åsikter som får oss att tänka tillbaka på de hedniska nordbornas självklara syn på livet. Darwin trodde inte på någon "odödlighet", något "liv efter detta" eller någon "gud", som skulle prisas eller som straffade. Människan skulle lämna plats för ett nytt liv, genom att fortplanta sig. Så underbart enkelt. Han dog den 19 april 1882 efter att ha yttrat: "Jag är inte det minsta rädd för att dö".

Att massinvandringen till Sverige de senaste årtiondena skapat problem av utomordentlig komplikation och allvar, därom är jag övertygad. Jag lutar åt åsikten att de stora folkförflyttningar, som efter andra världskriget och som ett resultat av arbetslöshet skett i vår värld, av eftervärlden kommer att betraktas som ett brott. När problemen i samband härmed så relativt sällan diskuteras är det ytterligare ett bevis för att just när behovet är som störst av belysning och debatt där är det mörkast och tystast.

**Olof Lagercrantz**

# RECENSION

**Derek Holland, "Den Politiske Soldaten" Nationalist Books, 50 Pawsons Road, Croydon, SURREY, CR0 2QF, England.**

"Om vi skall lyckas med det vi föresatt oss måste vi nå kärnan. Vårt folk behöver som ett exempel någon som praktiserar det han predikar. Det exemplet kallar vi den Politiske Soldaten."

Citatet ovan är hämtat från en lättläst liten skrift av Derek Holland. Holland är i 25-års ålder och medlem av National Front's styrelse. Han uppvisar klartänkande som bådar gott för framtiden och med tanke på Hollands ålder ett litterärt framtidslöfte.

Holland menar, att vi nationalister i Europa måste uppträda på ett enkelt och rakt sätt, sätta de gamla värdena som dygd, ära, självrespekt, ärlighet och medmänsklighet åter i centrum. Detta, menar han, är enda sättet att ändra vårt folks attityder och handlingar. Den Politiske Soldaten kommer, varthelst han går att tjänstgöra som ett föredöme.

Vidare är Hollands syn på Europas framtid positiv, men den kräver handling. En obekväm åsikt i en rörelse som utgörs av allt för många slöa och självupptagna "patrioter". Viktigt är nu att varje sann patriot gör självuppoffringar för att skapa ett fritt nationellt och socialt rättvist samhälle.

Holland gör inga anspråk på att leva som han lär, men menar att genom att sätta upp ett mål kan handlingkraften bli större. Jag tycker att denna lilla skrift borde läsas av alla kämpande patrioter.

Den är värd sitt pris, och de avslutande meningarna det tiofallna. (Den är skriven på engelska.)

**Fredrik Lundin**

# Mitt land

Jag vaktar mitt land
för att hålla det borta från den helvetesbrand
som rasar ute i världen.
Jag vaktar vår rätt att säga fritt
att svart är svart och vitt är vitt
Jag vaktar den egna härden.

Ibland när mitt ensliga pass jag går
från ekarnas susande kronor når
mig en stillsam och lågmäld stämma.
Den sjunger ur Mörrumsåns glittrande band
den tonar från Ryssbergets blånande rand
HÄR ÄR DU HEMMA, HEMMA.

Sen sekler är den rösten stum
våra fäder har hört den vid Asarum
samma manande stämma.
Den har stigit med sol över Listerland
den har ljudit ur vågor vid östersjöstrand
HÄR ÄR DU HEMMA, HEMMA.

För frihetens heliga tempelgård
för landet som gavs oss till arv och vård
må yttersta offret bringas.
Ett folk som står enigt i stormfylld tid
ej böjande nacken att köpa sig frid
kan aldrig till träldom tvingas

Georg Haag

# NO SURRENDER

är namnet på ett samlingsalbum där 11 olika band spelar 16 olika låtar med klar nationalistisk profil. Välkända Skrewdriver har två låtar med, Don't let them pull you down och Tearing down the wall. Plattan är inget mästerverk kanske, men det finns några låtar som är värda att lyssna på. Final Sound med låten Genetics är suverän och ifrågasätter det mångkulturella samhället och är en av de bättre på plattan. Svenska Ultima Thule finns representerade med en låt, Du gamla Du fria, titeln dock ordentligt felstavad på omslaget.

Den kan rekommenderas inte minst på grund av att plattan är en av de första i sitt slag med så många nationalistiska grupper som medverkar.

(Som en parentes kan nämnas att Ian Stuart i Skrewdriver vid årsskiftet dömdes till 12 månaders fängelse och en kamrat till 9 månaders för att de försvarat sig då de blev överfallna av ett gäng negrer.)

Klistermärken 25:–/100 st. Beställes från BSS postgiro 818170-3

# ANNONSER

## Konsten och revolutionen

Tre berömda uppsatser av Richard Wagner finns nu översatta till svenska och kan beställas från Curt Eiberling. Pris 40:–, inkl frakt. Postgiro 931462-6.
Dikter: Idealismens förtrupper, Vi nationella, Kampen mot nedåtsträvaren, Arbete och drömmar 25:–/st. En djupare människa, 35:–/st.
Adress: Box 3456, 162 03 Vällingby.

## Utländska böcker:

Nationalist Books, 50 Pawsons Road, Croydon, Surrey CRO 2QF, England.
(bifoga ett pund för boklista och info)

National Vanguard Books, Box 2264, Arlington, VA 22202, USA.
(bifoga en dollar för boklista och info)

**I USA finns det en organisation som tillvaratar de icke-vita medborgarnas intressen. Den heter National Association for the Advancement of the Colored People. Men för några år sedan bildades en organisation som skulle tillvarata de vitas intressen. Den heter National Association for the Advancement of the White People. De ger ut en tidning som heter NAAWP News. Du kan beställa den från: NAAWP NEWS, AO, Box 10625, New Orleans, LA 70181, USA. Bifoga 2 dollar för ett provex.**

BOOT BOYS NEWS

BOOT BOYS NEWS nr 3 finns ute Nu ! I 20 sidor i fint tryck & A4 format. Innehåller b la: intervjuer med både hardcore punk-, oi och rockband: Clockwork Orange, Ultima Thule, Bo- dy Checks & Eienstürzende Neubauten (V. Tysk- land, The New Nyx Negativ, The Wanking Pigs, Vene- ns Vänner, Stepping Stones, Hedda Gambler, Kal P D- al, stort repotage om ex. frontsoldaten och förfa- ttaren Sven Hassel, mjödrecept, några av vå- ra forn nordiska gudar & hjältar, Aids fakta, insänd- are av läsare, recensioner av kassetter, skivor och fanzies, annonser, vitsar och mera därtill ... 10 kronor (inkl. p- orto) till: Putte Karlsson, Hunnemaravägen 11, 292 00 KARLSHAMN, SWEDEN. Missade Du nr 2? Var ej orolig, den finns ännu på lager. 2:ans innehåll är b la. Butcher Boys, Bullshot Babies, studio tips, AIK - Black Army, Tato You, K-hamn H `n 'R, försvaret Sveriges st- örsta fredsrörelse + mm. Även den på 20 sid., A4 i bra tryck. 10:- även den. Ska du ha bägge? Skicka då 15:- Byten mot andra zines, kassetter och skivor går bra, då blir Din produktion recenserad a- v Boot Boys News. Frågor besvaras på tele 0454-101 58 (kvällstid).

## Utländska tidningar:

Nationalism Today, 50 Pawsons Road, Croydon, SURREY CRO 2QF, England.
The Scorpion, BCM 5766, London WC1N 3XX, England.
NHB-Report, Holzstrasse, 49, 8000 München 5.
Present, 5 rue d'Amboise, 750 02 Paris.
Nouvelle Ecole, 13, rue Charles Lecocq, 757 37 Paris, cedex 15, Frankrike.
South African Patriot, PO Box 6019, Durban, 4000 Natal, South Africa.

(bifoga minst 20 kr i landets valuta eller US-dollar för provex)

## MANHEMS VIGMÄN

Den svenska kulturen och de svenska traditionerna är värda att bevara. De svenskar som älskar sitt land utpekas och trakasseras. Kommunister och landsförrädare gör vad de kan för att förstöra svenska högtider och andra tillfällen då svenska patrioter samlas.

Manhems vigmän är sammanslutningen av oss svenskar som aldrig tänker ge upp kampen för våra traditioner. Köp vårt emblem så får Du information. Tygemblem i färg, 20:–/st. Medlemsavgift 50:–/år. Manhems Vigmän, postgiro 4918043–3

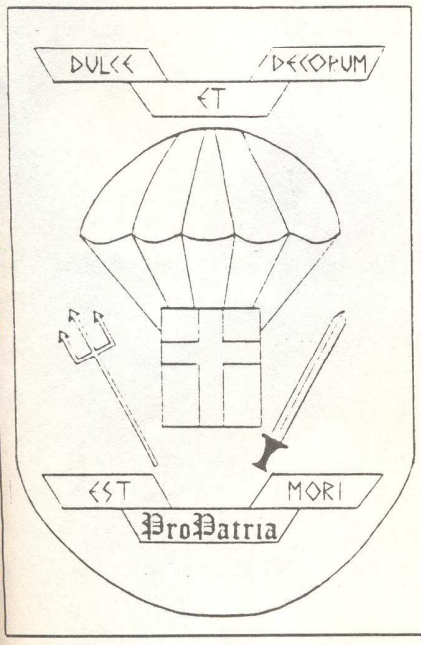


Ny tidning!

**SVEKET MOT SVERIGE**

Beställ ett provex från SMS,
Box 60015, 104 01 STOCKHOLM 60
**Pris 10 kr.** PG 818170-3

Ny svensk musiktidning!

Innehåller bl a: Skrewdriver, Nordisk Mytologi, Böhse Onkels, Ultima Thule, Toy Dolls, Skin top 10, Brutal Attack, Total Provokation, (svenskt oi-band), Oi of tits), Major Accident, Die Hards + mycket mer. 10:– + porto till:

Boots & Braces
Box 6035
151 06 SÖDERTÄLJE 6

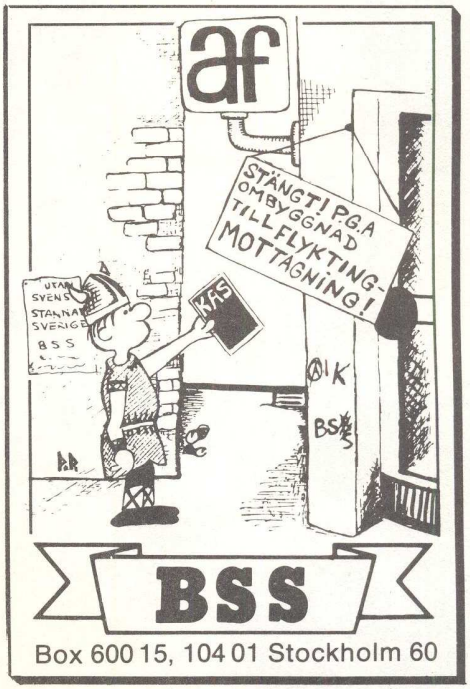


Klistermärken 25:–/100 st. Beställes från BSS postgiro 818170-3

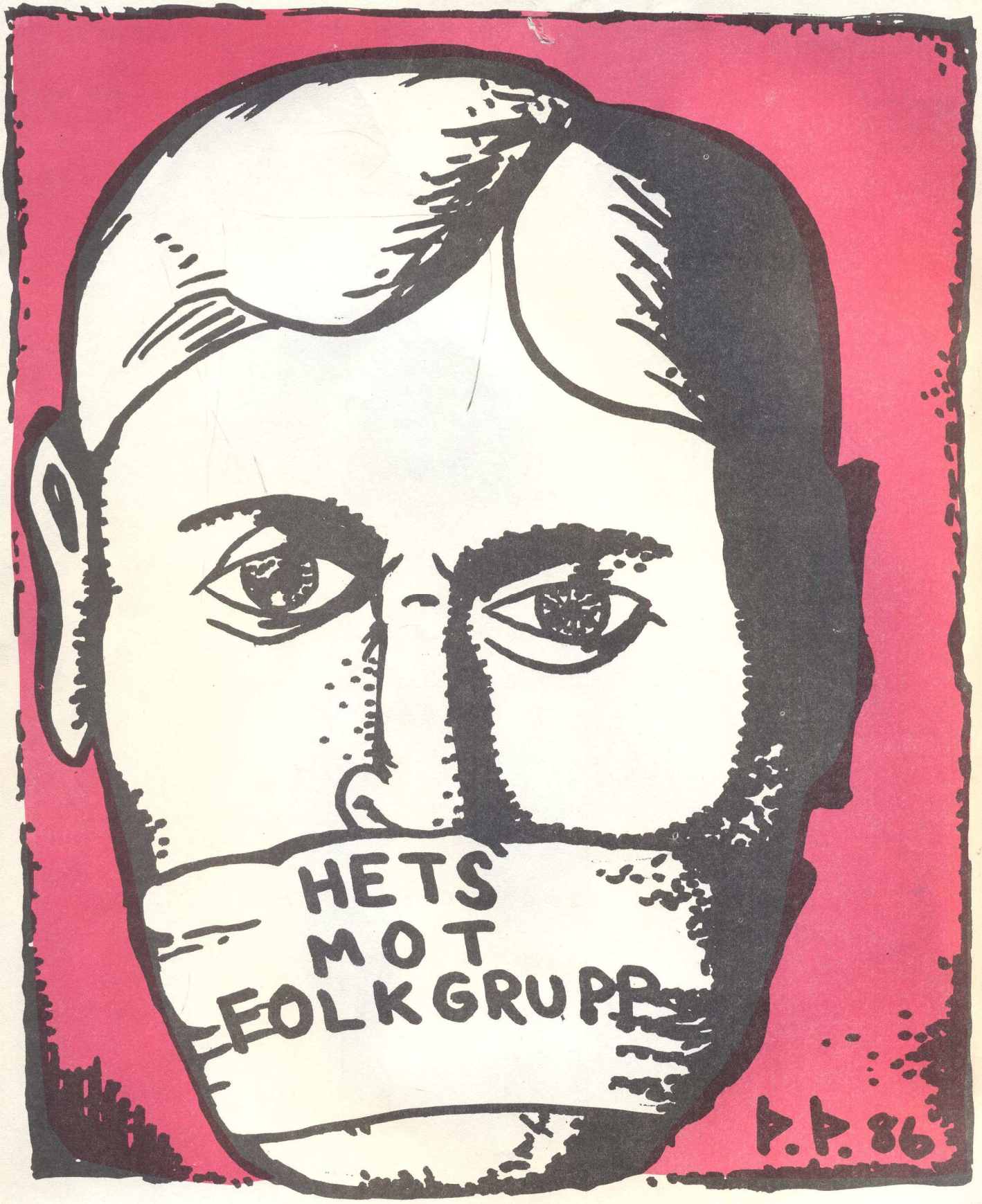


# Hets mot folkgrupp

BIBLIOTEKET GÖTEBORGS UNIVERSITETS BIBLIOTEKET